中華郵政局特准掛號認爲新聞紙類
明治三十九年十一月十日第三種郵便物認可

盛京時報

刊休日…中日大祭禮拜日之翌日
大正二年陽六月十五日 陰五月十一日
本報價目 每張銅元五枚每月七角 外埠郵寄每月八角半年四元八角全年九元
告白 一行五號字十六字起碼 日者每行四角登長期者價從廉
刊例 面議
奉天大西門外大什字街路北
發行人 一宮房次郎
發行所 盛京時報館
電話 日一二二番 中一八六號

雜錄

各省議會聯合會宣言書

中華民國二年六月五日各省議會聯合會謹竭愚忱奉書上
國民全體
國會議員
臨時政府大總統副總統公鑒

竊以治亂之道繫乎人心成敗之終歸於公理太上以仁義維人以道德生理故不亂不敗其次爲不仁之仁不義之義撥亂而爲之治忍敗以求其成流俗下趨醜成武事武事無涯乃衡以法法也者所以濟仁義道德之窮而範圍武事之窮者也背仁義者能人弗爲合人心者能人弗禁小之一身一家一族一里黨以推及一國族凡百治世必守此法國之存亡民之死生實嚴緊之誰敢或違昔清據四部之土地挾八鎮之雄師延祚二百六十年奮臣親信滿朝座宗族駐防遍行省凡有謀危帝室者付之絕獄詔下毋敢慢而何以鄂州督帥舉國從風不出十旬鼎移祚覆此豈黃帝在天之靈諸先烈英憤之氣鄂州反正諸將士所能力哉夫固曰人心去耳而何以庚申之役洪秀全楊秀清石達開等轉戰垂二十年東漸於海西達益州南盤粵桂北連江河據天府以爲都建元易服憑陵殘破而卒歸失敗此豈胡林翼左宗棠曾國藩等所能爲力哉夫亦曰人心未去耳當彼之時去明代近崇禎之痛燕都之辱揚州嘉定之仇於今爲切得猶曰人心向清乎但以洪楊事業不能繫人心持公理而守聖人之法也故洪楊適成其爲洪楊已革命以來至於今兩年矣非無政府也曰內政曰外交曰軍事曰司法民日翹企望興作者卒無以爲所望於萬一也非無議院也曰一吃法律案曰預算決算案曰稅法幣制案曰官吏納賄違法案以及一切種種法定職權以內之職權民日側耳息屏而聽建白者卒無以慰其忱於千一也納稅義務服兵義務民罔未敢或偸果何以開罪於政府議院而致於斯哉是不得委於邦家初建圖始爲難藉臨時二字以自相慰謝耳乃今正式之國會已成立矣各省議會受人民付託之重所以供依食瞻起居存家室者無非我五族同胞創痛之餘汗血之資也視國事之杌隉也如此門戶紛龐如彼民生之彫敝也如斯於是謀灌通而引導之以協助國會於成猶復恐各省政見挺歧出乃發電各省會各選代表二人聯絡一致戮力進行此省議會聯合會之所由結也結會之初正當國會開幕各代表肯竭愚忱方將從事計核各省之風土人情習慣担負以探討相宜之憲法而貢獻於國會初不料國會開幕以後艱困之事有甚於憲法者在初聯合會似可緩圖在今聯合會已成必要蓋門戶之意見日深國事之紛紜愈甚人心之搖惑加厲代表之責任加嚴我聯合會未可以供國會之周諮而不能愈參衆兩院之權限可以供人民之指使而不能受黃金黑鐵之誅求可以秉省議會之意旨攄瀝眞誠而不能充黨派之鷹犬民之憂樂吾聯合會之憂樂也民之死生吾聯合會之死生也合乎人歸乎理死生以之天日鑒之必使憲法大定政府成立然後解散願議者不察視爲非常機關擬以非常國會飛短流長道聽途說遂陷我臨時政府於非法解散之罪幾何不思之甚耶幸或是非定日則區區之愚銘諸山川載之史乘前辱之責庶幾償矣書不盡君言畧陳愚盡願國人垂意中察各省議會聯合會代表再拜啟

庫倫調查記

張家口函五月六日口北宣撫使姚錫光察哈爾都統何宗蓮爲派赴庫委員齎齊印文南來曾將一切詳情呈報政府茲採得其原呈如次

口北宣撫使姚察哈爾都統何呈爲派赴庫倫委員齎帶印文南來並詢問情節事關重要密呈請示事竊錫光前令委員施存誠等赴庫勸諭關接派該員自庫歷次函電俱密呈鈞座幷達知趙總理在案頃據該員已循恰克圖由鐵路南來抵張家口跟尋至錫光行次當該員到口之時雖先謁見宗蓮陳明大概錫光旋亦回口接晤宗蓮公同商酌據該員等呈到庫倫印文一件係其自署外務部漢蒙合璧文照會接閱之下係准其所稱總衙門移交由中華民國大總統委員姚照會內稱各節均已閱悉是以移交轉照等因到部爲此照會貴部希即轉達大總統速派聲名素著公平正直全權代表前來互訂條約並於彼時附近疆域界指定地方無論如何相見無不允從爲此備文照會貴部望速見復右照會中華民國外務部等當查來文語多含混直爲兩國通好之意並無承認共和取消獨立之語與錫光前去照會所答全非所問因未便據詞率爾談判面飭庫倫此次印文祇是表面託辭以掩俄人耳目爲請大總統派員前去地步其贊成共和所要求條件現已擬定節我大員到彼即行交出經議定以後獨立自然取消現在庫倫除杭達親王外自哲布尊丹巴以下已由該處某公聯絡成爲一體無不贊成共和而於杭達親王彼等另有對待方法惟另摺所開某公自行要求優待條件數條須求大總統允准先行由委員電去其餘事件自順流而下切勿以照會表面託辭致疑等語錫光等復與反復詢問推求實際查該員所稱庫倫外强中乾一俟民國派大員到庫彼自交出條件議妥後共和便即承認獨立自然取消言之鑿鑿且謂某公等堅囑民國務速大員前去能於五月二十日(即陰歷四月十九)以前赶往俄統監未到北之先彼此均較順手又稱某公謂俄人所送民國政府之俄蒙密約十七條聞我國茲將蒙文原本密行抄交帶來以備民國政府印證等情形尚非虛僞爲是將庫倫來文並與該員等問答及該員所陳在庫密商事件並俄庫密約某公自行要求優待條件數條分繕清摺會同上陳鈞鑒裁決批示以資飭知遵照謹呈大總統計呈送庫倫印文一件清摺 扣又面呈密摺三扣又該員等具來呈詞並切結各一件中華民國二年九月初六日 甲閱錄某委員赴庫密商事件及秘密調查情形據實開呈鈞鑒計開 (未完)

羅馬坡羅之全景(義大利)

此圖係羅馬坡羅全景示威士巴西安寺院遺址及希布知鳴寺塞卑拉斯門(係那破崙第一所築之巴里凱旋門之原型)廢址所在聳立之圓柱係往昔世界不可思議物之一而爲研究羅馬時代之好資料荒烟殘礎使人憤然

專件

奉天循理崇儉進化聯合會簡章

第六條 戒約 本會爲循理崇儉進化籌除嗜好節省虛糜改良風俗增進道德共謀幸福起見凡我同人須知循守公訂戒約條件如後

(甲)十戒 (一)戒吸食鴉片 (二)戒嫖淫賭博 (三)戒男女服飾流於奢侈 [illegible]購買不切於實用但供玩好之淫物 (四)戒婚喪大事涉於奢華及爲女宅親需索重聘 (五)戒青壯年節應酬償送厚禮及無故邀集朋友到飯館宴樂 (六)戒妄拜假像所以發明性善而尋求眞覺 (七)戒升化紙馬所以掩定本分而預防魔障 (八)戒焚燒草香所以破除迷而存眞自信 (九)戒迷昧妄爲所以秉公行仁而潛消私欲於無形 (十)戒結交匪黨所以遵循天理而保護身家

(乙)五約 (一)約 講明教育崇信實以勤職業 (二)約 高尙節儉求潔淨以重民生 (三)約 不早婚不纏足不納妾不買奴婢而進道德以重天賦人權 (四)約 不干預政治不涉國際無論如何必遵現行法律辦理 (五)約 本會往來文件均有印章爲憑各分會支部概由總部發給以昭劃一而免有假名在外招搖之歧異

以上十戒五約乃本會循理崇儉進化之本義此外倘有應戒事項再隨時議入以臻完善

第七條 經濟 本會經濟費分入會通常特別三種
(甲) 本會會員入會時先納入會金一元
(乙) 本會通常補助費每年全年認納兩元分兩期交齊者隨時領給徽章(如一期交齊者隨時領給徽章)
(丙) 本會特別經費如本會有發生特別事項得開臨時大會任人量力心願樂爲義助之(當發給特別紀念品以示特別優異) (未完)

滑稽詞壇

▲打油詩(虬惺)

某夕有人讌客於平康之春晏樓海錯山珍異常豐美主賓三十餘人頗極一時之盛席間口占一律聯供同志噴飯

鍋如何
飯局開春晏茶園憶龍芳有人廿馬鹿(一
此句有特別典故非箇中人不能知)偏
我負駑駘醉酒搴猜亂思花心着忙不能
叫條子怕報把名揭(有人主張叫局某
恐被報登揭載)

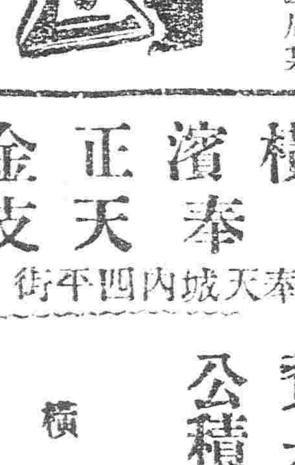

大圖書館

世界最大圖書館在法京巴黎爲路易十四所建設藏書一百四十萬卷筆記三十萬冊鈔錄書籍十七萬五千本地圖二十萬張圖法寶牌合計十五萬種圖書約一百三十萬種合作一萬卷有像有十萬種

火險告白

左者弊行經理火險已有年矣因今、推廣交易起見敢添承保 市貨、屋產、家私衣箱、棧房貨物、等件凡遇不測立即照章賠償毫無延悞如蒙 商賜顧者請移玉弊行面議可也至於保棧開列於左

保頭等平房 每壹千元 八元
保二等平房 每壹千元 十元
保三等平房 每壹千元 十三
保頭等房內存貨 每壹千元 十二
保二等房內存貨 每壹千元 十五
保三等房內存貨 每壹千元 二十

代理 明治火險公司
代理 日本火險公司
代理 共同火險公司
代理 東京火險公司

三井洋行
奉天大西關
電話 中國一一五五號 日本二一二號 日本三五號

往上海定期廣船輪告

西京丸 六月廿一日(陰五月十七日)
神戶丸 六月十九日(陰五月十五日)
大連開 每禮拜四 每禮拜六
上海到 每禮拜六 每禮拜一
上海開 每禮拜一 每禮拜三
大連到 每禮拜三 每禮拜五

頭等票日金四十圓(去) 日金六十四圓(來往)
二等票日金二十五圓 同 四十圓
三等票日金十圓
本事務所及在營口遼陽奉天鐵嶺長春等站均可發賣聯絡船車票
兩輪船現均備有無綫電信以期從信迅速而謀乘客之便利

南滿州鐵道株式會社
大連埠頭事務所

日本郵船會社瀛船廣告 由大連埠頭起

相模丸 六月十六日(陰五月十二日)正午開 往太沽營口
相模丸 六月廿六日(陰五月廿二日)正午開 往門司神戶橫濱
高砂丸 六月三十日(陰五月廿六日)正午開 往太沽營口

日本郵船會社代理店 三井洋行大連支店 電話(三一〇)(四六〇)
乘船票由本出張所自買如有乘客請至本所購買

怡生輪船

開往上海日期

本輪船期開往上海與兩無阻輪內裝修清潔上下房艙備設幽雅官商女眷揩異常穩妥茶水清暢殺饌豐盛茶房人等侍奉周到望 貴客早降營口坐今已按期每逢星六在營口開船往上海

陰歷 五月十七中午開 六月十六中午開 七月十五中午開 八月十三上午開 九月十二上午開 十月十一上午開
陰歷 六月初二中午開 七月初一中午開 七月廿九中午開 八月廿七上午開 九月廿六上午開 十月廿五上午開

怡和行
怡生輪船賬房王啓

橫濱正金銀行
奉天支店
奉天城內四平街 電話十二番

資本金四千八百萬圓
公積金一千八百二十萬圓

總店 橫濱
支店 神戶 東京 長崎 大阪 倫敦 里昂 紐育 桑港 孟買 布哇 喀達 咯囉 香港 上海 長春 安東 北京 大連 旅順 營口 遼陽 鐵嶺 漢口 天津

命令

（六月十二日）

臨時大總統命令

任命許沅爲外交部特派河南交涉員此令

張鴻疇馬鸞雲授爲陸軍少將此令

陸軍總長段祺瑞呈請授黎士凱爲陸軍步兵上校應照准此令

代理國務總理段祺瑞呈請任命虞維鐸爲塞北稅務徵收局局長應照准此令

代理國務總理段祺瑞呈稱據新疆都督兼署民政長楊增新呈請任命張得善馬世勳黃石瑛向斌光爲總務處科長應照准此令

代理國務總理段祺瑞呈稱據署湖北民政長夏壽康呈請任命史殿署武昌縣知事李光炎署隨縣知事陽壽昌爲天門縣知事彭光熒爲嘉魚縣知事陳侃爲咸豐縣知事雷震爲光化縣知事黎殿潛爲署黃少縣知事魯宇藩署石香縣知事陶炯照爲黃陂縣知事汪桑署過城縣知事羅良經署松滋縣知事錢葆青署蘄縣知事汪翔署蘇城縣知事張華陵署江陵縣知事湯文英署保康縣知事劉南陽署巴東縣知事應照准此令

陸軍總長段祺瑞呈稱核覆吉林都督擬以關金海補佐領關如璋補防禦馬裕昆補驍騎校請予准補等語應照准此令

陸軍總長段祺瑞呈稱參贊夏將軍擬以托倫蘇騎補驍騎校請予准補等語應照准此令

陸軍總長段祺瑞呈稱核覆達爾都統擬以那旦吉口補護軍校請予准補等語應照准此令

蒙藏事務局呈稱察哈爾溫貢德勒格爾廟喇嘛海沙巴倫魯普桑凌什勸導徒衆維持地方請特予嘉獎等語該喇嘛贊助共和有功大局應給予諾們罕名号並賞坐綠圍車用昭激勸此令

北京專電

德意志承認民國之期

據上海來電云本日（十五日）爲德皇登極二十五周年祭日聞德政府訂於翌日承認民國政府

吉督陳昭常辭職邀准

吉林都督陳昭常准予免官遺缺則委奉天張都督暫行兼署

胡川督之節眞

護理四川都督胡景伊頃已任命爲正式都督

北軍並無撤退舉動

據漢口來電云北軍似以壓迫贛皖兩省爲方針並無撤退舉動聞德化縣小池口地方亦有北軍出沒此間奉天第二旅及駐紮新民第一標行將蒞境

黎副總統不願兼領贛督

黎副總統藉兼職太多萬難辦到爲名辭去兼領贛督

督聞黎因受湖北省議會之反對遂出此舉云

贛軍仍駐端昌

江西軍之退駐九江者係至少數其大多數則仍在端昌縣屯駐軍容頗振惟至其所帶彈藥則每人不過一百份耳

李烈鈞蓋亦善下場者

據上海來電云前贛督李烈鈞電致國民黨本部謂余係軍人出身本無置喙政治之權此次被袁總統免黜余幸甚將趁此機會歸臥故園以爲自由之一平民云云

聞該督除將此項宗旨電告袁總統外對於所有強硬分子極力慰諭以期和平解決

征蒙軍之現狀

聞袁總統此次電飭王天縱從速組織征蒙軍二十五營當與姜桂題之毅軍及現在駐蒙軍隊（唐天喜所部）聯絡一氣以摧外蒙逆焰惟聞此等軍隊因頃聞征蒙華軍大敗之耗士心稍形渙散云

果又組織短期內閣乎

黎副總統刻已允組織短期內閣

意存破壞可速解散之

十一日袁總統電致黎副總統上海建國討論會意存破壞請速解散之

東京專電

山本總理之時局說

山本總理大臣請於十三日下午公請都下各新聞社及通信社長開晚餐會席間發表此次整理行政及財政之結果大致謂整理行政及財政問題係自數年以來朝野之宿案已於前前次內閣時擬推行之唯未臻實行而早已更迭遂致延擱至今是爲吾人之所最遺憾也嗣予受乏內閣後尚知實行此整理事業爲當務之急督同閣僚銳意任事今幸得發表其成績唯至其詳細則另行刷印宣布以供衆覽要之今次整理以在年度之中途行之未能將通計全年之豫算額節減僅行酌減一部分而已尚有關係法律之改廢或利實得失之未明者均須慎重講究須俟大正三年（明年）度始行整理云云

又爲關于對外關係之語曰吾國與列強之關係益加親密爲予與諸君所不禁歡賀者唯自數月以來美國加州起有禁止日人地土所有案迄未解決予蓋深以爲慊吾政府在此間每持愼重態度尊重國際之和平與交誼已以適宜手段對待之美國原是以正義與人道爲立國之基礎斷不致藐視吾人之要求予當與諸君共切望該案得有美滿之解決也至於鄰邦支那之國情未能謂爲全歸平靖誠是善鄰之不幸唯若該國南北確執本屬該國之內政並非吾人所當容喙須秉公觀察並勿抱偏見一意期望該國和平之早日克復且終始在意吾國利權及体面之保全須與列強同一步調以不懈其措置在諸君固亦須力求實際以起穩健着實之國論而俾補國事是予之所切望也

行政整理之結果

日本此次行政整理撙節經費總額大約如下

一般會計歲出整理減額計一千二百六十五萬四千二百六十三圓臨時歲出減額計三千一百零四萬七千二百八十五圓經常歲增加額計七百四十二萬五千五百八十二圓共計三千八百四十七萬二千八百六十七圓

特別會計整理減額三千一百九十萬零五百六十六圓總計歲入歲出整理額七百零卅七萬三千四百卅三圓就其中陸軍省整理額約計一千萬圓海軍省則約計五百四十萬圓且整理之結果將陸海軍官制中任命大臣次官者爲現役將官一項削除之豫備及後備之將官因之亦可以充大臣及次官也

外務省整理概要如下在該省內部則裁去取調局記錄課及報告課並將關東都督府所管外交事務均移入該省辦理在駐外外交機關則撤去大使館參事官一名大公使館通譯官二名外交官補領事官補計五名外書記生及通譯生三名並商務官官制一併撤廢又對于待命外交官之從事本省事務者均不給駐外俸給々額又大使館參事官均不給交際費又在臨時經費中則削去調查移民費及營繕費二項該省節減額全年共計三十五萬三千三百圓

外電一束

土相被戕時情形

土耳其宰相且富奎德巴紗被戕等情已見前電茲悉奸人等要該相前赴內閣之途先向所乘之自動車施放一響該車司機人以事起倉猝驚駭異常下車竄去該車已而兇漢三人環繞該車連擊數響首相暨副官均身受十餘彈而斃兇漢等見首相已氣絕即呼在此處聽候之自動車駕之遠颺該相屍具聞已運陸軍部並聞兇犯在逃慘劇原因雖不得而知然外間傳說此舉蓋反對青年黨之一派爲前陸相亦（遭毒手而斃者）報仇者姑誌之以觀厥後

愛蘭士之自治有望

據倫敦電云愛蘭士自治法案贊成者三百六十八不贊成者二百九十通過下院第二讀會

奉天省議會開會紀事

六月二日午前十二時佟兆元主席出席議員四十九人主席報告擬省議會法有次開會內部規則應即改組但臨時會是否尚須改組未曾規定此次本會內部規則可否仍舊廿号王佐臣此云次雖係臨時會其實中間隔日無多似乎本會內部規則無須改組五十五号楊樹青主張改組並除財政組股長公議仍舊以免耽延時日主席以前會議日期隔一開正會此番是否仍舊公議仍舊惟議事時間改自上午十一時起至下午三時主席本會二年下半年及三年上半年預算草案現已編定其數目較前無甚出入是否尚付審查公議由議長核閱畢即發主席報告函北文件畢接議事日表第一案交議修改預警備章案初讀五十号[illegible]章第二條預警既係細辦又以內務司爲承辦似乎性質不合四号趙香圃此案條飭甚多初讀時礙難逐條討論應交股審查十五号張克明應討論大致再行交股審查以便有所標準據本席承辦頗費難在警[illegible]原案[illegible]之法由[illegible]收[illegible]數太多決難作到由正警抽收一節亦多窒礙此應詳細研究二十七号李友蘭此案條件紛繁仍須先交審查如覺一股人少不足以集思廣益不妨將各股々員對於此案有經驗者加入審查會或個人對此有意見者即到該股陳述三十五号蕭露恩預警一事應先從簡章上着想始易作到如大繁難入民必以爲苦反生出種種障礙並應從精神上着想不必求形式完備精神維何即檢閱人數齊備而已第五章設什家長百家長區長總長等名目未免近於繁紛第二條總機關係內務司承辦又受民政長監督而與正警無異據本席意預警確應脫離正警總機關直隸都督管轄以爲將來徵兵之預備並與稽匪對敵時殺傷人命亦易以軍事解決六十二号袁金鎧此案係諮議局准案又經臨時省議會修正實出現交股議後既仔細審閱必有一番苦心復議時必將變方所持理由對待討論究竟孰是孰非如修正者是而交股議者非自去彼而存此如交股議者是而修正者非亦不好去此而存彼就題作文自有範圍不能多即遺置將兩方意思一併取消此乃合乎議程性質六十號李雨霖贊成袁君之說十七号齊大昌此案第二條總辦一席原條即擬兩種辦法一由都督遴派一由地方公推葛君之說由都督辦理與原條文並不衝突二十三号李學詩預警所以輔正警之不足決不能與正警脫離且此刻預警亦決非徵兵性質正應歸民政長管轄本席甚反對葛君之說二十七号李友蘭此係初續案祇好討論認交股議事否如認作成立即可交股審查且此次臨時會除財政案即以此案爲重應尤應先行交股詳愼研究然後再逐條討論以期推行盡利並應法律政事兩股審查三十二號袁金鎧附設八號程九恩籌辦股事少亦可加入審者主席此案交法律政事兩股三股合併審查第二案交議劃分省行政及省稅案初讀十二號王佐臣省行政及省稅固應劃分但須有所根據根據維何即憲法省制是也現在憲法省制均未規定省行政權力之伸縮無所標準如擬交議案遽議劃分既屬自縮範圍且與各省獨異又有將來之紛更況所交者對於省行政不過三項省稅不過寥寥數項而已蒲而不全此刻礙難審議祇好據情咨部准對於將來之省稅倘有一意現國稅應所劃分之國稅將省稅收取淨盡從來省稅本含於國稅之中倘照交議將地方車捐畝捐作爲省稅如果實行地方警務學務必致停辦同人對此應早注意將來無論如何爭執亦不能承認其劃分但此刻不必先就此項也十六號趙乃普附議十五號張克明此案理由不甚完全全無成立之價值三十五號蕭露恩車捐畝捐如就表面上看似不應劃歸省稅然據本席意倘能提歸省稅不但無害於新政而且有利於新政即如西城一帶辦警之畝捐較辦學之數尚多更無以之辦自治者是以學務不甚發達其餘事業亦受影響如照此案劃分之法辦理則警務學務能以調劑一併進行其餘新政亦有可恃之款不致局部是以贊成此案成立十二號王佐臣本席係就此案之全体而言蕭君所說係一部分之言以修係如蕭君之意辦理是承認其一部分但此案成立本會權限即縮以莫多將來憲法規定之後省制如能存在恐尚不至如此是以不承認其劃分二十七號李友蘭此案交議原意係爲籌款起見但各城之捐均以之辦理也地方新政經使本會贊成各縣人士現反對卒難有效至此刻應否交議尚是第二層問題然現在憲法既未規定省制之是否存在不可知應即全案否同條憲法定後再議十七號齊大昌附議二十七號李友蘭交議案應用行政委員報告再交審查方合手續三十二號袁金鎧此案理由甚簡章遞行交股審查即可無須請行政委員報告主席此案交法律政事兩股審查第三案開原縣東鎮議事會請議山城子吉子硯捐局考書巡辦弊請八咨查辦案初讀無動議交財政股審查第四案錦縣城廟議董事會請議俟教會律純歸公廟產案初讀交政事股審查第五案新民縣農會請將未滿調查之大凌河地辦法案初讀無動議交政事股審查三十七號鄧世恩審查此案應由內務府調非傳有根據第六案大孤山商會請議條萬昌撥私取公校經費請取銷其選舉此案初讀公議關係訴訟得難提議由秘書處答復不收受第七案遼陽縣工務分會請議遼陽稅捐局勒令多征木稅案初讀交請願股審查第八案錦縣自治收捐公務所請議修正民政司弊款收捐準務所問從調查員等案初讀無動議交請願股審查第九案王樹勛等請議形部[illegible]地與六旗界同一律請援案繳丈以輪民艱案初讀二十三號李學詩前案附此項並澄此係援案請求不能不准二十七號李友蘭雖其繳丈係丈放八旗地時再行丈放之語兩案並案係請續丈放並非永不丈放且原有成案請抵押交法律股審查主席公署來函爲籌辦[illegible]每人捐洋五元現捐未洋到會者亦照此辦理表決贊成每人捐五元者起立全体起立報告散會

奉天電話東[illegible]
藤田
▲專運天下名廠眞貨▼
金銀鐘表金剛石及各色寶石首飾手戒表練表嘴眼鏡[illegible]

民國要聞

國民黨關於李都督之種種動種

袁總統已發命令免江西都督李烈鈞本官使鄂省黎副總統兼署領江西都督事蓋李都督爲國民黨有力都督政府惡其硬骨難馭派兵南下以威壓服一旦機熟遂行免職殆係世人意中事也但政府行動與純粹民國主義甚有逕庭接報之下京中國民黨員異常憤激即召集幹部講求辦法茲探該黨行動大要如左

（一）國民黨對待方針　李都督解職命令突如頒發國民黨幹部人員即於十日下午會合本部籌議對待辦法畧謂政府以威力抑壓民黨極其橫暴吾黨除據理詰問政府求其答辯外理當決定善後辦法遂當衆討論紛起極爲激烈然以不可乘一朝之忿失之操切竟相共議決一俟接到南方意見以決大體方針

（二）民國黨本部去電　國民黨本部十日發要電二道一寄李都督一寄賀國昌歐陽武二君其要如左

甲南昌李都督偉鑒此次政府頒布命令褫奪公官在公求仁得仁夫復何憾惟政府專制自爲毒焰日張阿附者留硬直者去凡志虛純正熱心尊崇民主主義者皆遇傾覆恐共和前途淪胥無日言之心痛同人等誓願擁護國是使一息尚存必竭力遵照我公保障共和之至意努力進行並請公隨時指示以便遵循無任翹切等語

乙寄賀國昌歐陽武二君電開此項電文除勸獎賀國昌歐陽武二君勉強擔任政府命令各行版本以維持江西治安並擁護國民黨位地云因該二君實

西藏講和條件交涉詳誌

係國民黨員云

頃據打箭鑪通信謂西藏正副交涉員將抵昌都其講和條件探錄於下　一達賴有管理前後藏教務之權　二藏民有練兵自衛之權　三藏民有徵收賦稅之權　四藏民有限制通商開墾之權　五藏民得享有民國優待及晉爵之利益　六各寺院得享有民國加增歲俸津貼之利益　七藏民得享有民國輔助行政之利益　八藏民得享有民國輔助教育之利益　九藏中除內亂外民國不得無故用兵　十藏中除已設官吏外民國不得無故增設官廳云云傳聞如此姑錄所聞以觀其後

關於傳訊黃興消息

京畿軍事執法處因沈女士自首供稱現依黃興之委托圖謀暗殺政界中之有力人等語先經控告黃興於京師審判廳嗣檢察廳已頒傳訊惟因黃君現正僑居上海租界不便即行提訊月前轉商駐劄上海各國領事團要求先在會審公廨先行據實傳訊如有確實證據即請提交中國官吏以便懲罰聞駐滬白國領袖領事已於初四日允准黃興之傳訊擬在會審公廨開始預審向于上海地方檢察廳蔡季平君要求轉行北京政府提交証據等件云

共和黨不合併進步黨之通告

當民主黨黨員發啟超君將入共和黨本人共和黨之先共和黨內集民主黨者數人密往天津與梁啟超君私議未幾有張孝直先生及丁世嶧孟森諸君等往鄂以啟超入共和黨與民主黨合併事說黎理事長黎公極表歡迎並屬劉成禺時功玖張伯烈鄭萬瞻張大昕黎樹孫發緒等招待之旋與張季直先生等再三籌議以爲行將國會選舉斯時如謀合併恐有動搖梁君啟超入共和黨爲協理亦甚贊成但梁君歸國伊邇他黨攻擊不遺餘力不若暫請梁君擔任共和黨政務研究會會長一席再徐改組推爲協理爲梁君計爲本黨計均覺妥善季直先生等僉以爲然而梁君啟超遂不果來至民國元年十二月共和黨內竟發現一大怪事即黃群孟森楊廷棟三君在上海共和黨交通事務所發給北京幹事○季直之一密電是也電云北京蓮花寺○季裳諸君鑒季密黎恂鄂派如此無理我輩舍彼彼復何望大勢所趨是否有需黎之必要盼以此意喻純齋（即孫緒發）曉以利害或能就我範圍否則去黎並去民社破壞與合併并行似爲得策群（即黃群）森（即孟森）棟（即楊廷棟）即此電發後孫緒乃于漢約孫武君在大津請梁君啟超入黨一致超君遂公然脫民社各人其間黨派同人見此情形皆甚非等爲共和黨黨員面詢中密電中於黎理事長一此要旨何以相我領團○請究何所指當將宣布群等狀驅逐出黨杜其詭謀並以非出黨籍營謀詐意梁君啟超入共和黨後三黨合併之說愈急所在黨員迫于他黨無不同聲贊成領手稱快以爲由三黨成一大黨可以維持大局可以抵抗他黨民國于群行之安然則其合併也是責任問題之合併非權利問題之合併是國家問題之合併非個人問題之合併此吾黨同人所共知者詎意當協商合併之初民主黨提出條件除湯化龍爲理事外衆議院議長非舉湯化龍政務部長非與蒲殿俊無合併之餘地共和黨謹如約當由孫武丁世嶧林長民王賡等爲三黨代表公同簽字未幾湯化龍議長果得而進步黨之籌備事務所始出現進步黨之宣言書及章程始發表（未完）

憲法問題之種種研究

日前國務院諸員同志會會員暨各黨聯合之士在院內提出憲法起草委員會議案政海中頗爲激動十日該會會員李君又訪古德諾徵求憲法上之意見古氏在美國哥倫比亞大學充教授二十年著有行政學一書風行歐美此次就我國法制局顧問之聘對於中國憲法問題異常熱心李君問以總統由國會選舉有無流弊古氏謂舍此別無善法且中國前此係專制古國人民無選舉之習慣國會較爲整齊古氏復出其對於憲法上之意見如左

中華民國憲法之制定有數要點最宜注意者畧述如左

第一　民國憲法宜總其大綱不必旁及細目例如關於政府之組設憲法上但須定其總則至一切詳細款目應俟立法機關規定之

第二　民國憲法應具柔軟性質所謂柔軟性質者指憲法易於修正而言蓋制定憲法之初一時恐錯誤如易修正則該點不難更改憲法中似宜定明凡得兩院人數三分之二以上之同意即可修改憲法惟修改後必得大總統之認可始有效力

第三　關於中央及各省之權限亦宜適用第一節主義不宜於憲法上確定之凡各省應得公同之權利或一二省應得之權利制定憲法之時必須留有餘地以待立法機關之決定蓋各地方情形隨時變易故地方之權限亦宜因之而變易而此等變易之權自宜以立法機關行之也

第四　各省之權限固不宜確定於憲法然就目前一般之輿論及中國之歷史習慣言之則對於各省之權限似宜採地方分權制度目前各省必須有地方自治之大權至各省之地位他日由國會別以法律規定之

第五　民國總統之位置必須強固蓋中國向無議院之習慣故不宜於議院政治今欲希望議院發達眞能於政治上佔一有權力之地位蓋非一朝一夕之事矣中國之習慣爲君主行政一切行政之權歸於中央政府以是之故民國政府似宜採美制而不宜採用法制就目前而言大總統之選舉或須按照臨時約法之規定由國會選舉惟既經選舉之後應如美國總統之制有自選內閣之權而閣員亦專對總統而負責任不必規做法制使內閣對國會負責任也且內閣亦無設立總理之必要總統即可自爲總理云

第六　立法機關幼稚之國經驗稍時爲預防議院不能即時解決各種重要問題故憲法須予行政部以便宜行政之規定依此規定憲法必須賦予總統以下二項之權力（一）議院不能表決預算案時總統得根據前年度之預算案施行政事（二）總統得有權力發布條例唯此種條例應受議院之制裁凡議院以爲不適用時得廢止之

第七　仿照美制總統有裁可議案之權其不裁可之議案歸議院再議後得議員三分有二之同意者此案仍可成立

僧菴深夜容留婦女案二誌（上海）

上海西門外西方菴住持僧化傑等因深夜容留婦人女尼等在菴聚賭被混西商團會友會同警察入內查見和尚賓達（係愛公菴住持僧）與婦人汪周氏張周氏李朱氏等一桌圍叉麻雀喝停不允當將抄出照片等物解區分別交保已記本報昨經汪逐夫署長飭探將保出之人傳案候示當經該探往傳得和尚賓蓮女尼清福由佛教總會會長仰西和尚爲代表汪周氏張周氏李朱氏等由爲洋貨生理之曹某爲代表及維珍和尚等分別傳案汪君以事關風化未便撤理即將抄獲之照片木梳花露水麻雀牌帳箱一只等物及滬西商團代表陳言前陳情生胡惟恒等一併移送閘北巡警總局訊辦又昨據中華佛教總會上海分部函致警廳謂該菴開設未隴係本分部爲籌辦慈善經費借以建設至在菴婦女均係招堂香客並非窩藏者可比云云一若開設水陸例准深夜容留婦女聚賭也者殊可晒也

嫂殺弟媳之駭聞（安徽）

桐城縣西鄉大龍保地方居民楊亭升生有一女嫁與該保余姓其之第三子爲妻其夫因患病已亡並未傳留後嗣公婆亦早棄世該女行爲檢束貞節正立志守節已經數年頗有節烈風範不料伊嫂余王氏心緒惡劣因過節吞產未遂竟於日前俟該女睡熟時敢用刀將其咽喉割斷約有二寸許血流如注隨卽氣絕亦云慘矣聞爲該女親父楊亭升得悉已請該保正紳與之交涉不知後來如何結果也

社會上之怪物（江蘇）

揚州有包姓先者向集股創辦大同戲園開演未久歷遭橫事以致虧折甚巨遂爾停演該園股東大都鰥寡無依者居多其所入之股本均視爲養命之源忽見戲園倒閉遂紛紛向包提取股本但大受其窘無法應付乃想入非非效披髮佯狂之舉輒作瘋癲狀頭插白花手持竹杖身著奇怪異狀之服裝或敲木魚或擊竹筒遊行街市逢人不知羞恥各股東見其怪狀疑爲瘋癲均避之不敢復近以故至今未有與之清算者而包之詭計則已售矣查包於光復後曾私設一部名曰獨立大自強社並列有鑒文長式關記每逢地方發生重要事時即用報告通告張貼街衢察其措辭招俗實多絕妙話頭前日陳寶由被害後各官紳聯出布告格外點綴另于包亦同時大書翻言通告貼於樓頭一帶其文有（本部不敢與寶錢家以酬）之句令人讀之不覺掩口葫蘆蓋其家氣遺有人戶共和爲國家以聞者顧被認耶抑領其發問東倒西歪之字樣耶惡口是可憐民而不自知其言之可笑誠哉其爲社會上之怪物之此次裝瘋賴股即爲股東已經知其詐仍不與交卅休云

總統府之新秘書長

總統府秘書長一席自梁士詒兼署財政總長後勢難兼顧聞袁總統已擬定阮忠樞不日即可發表云

改組政府之最新一說

關于改組臨時政府國務總理一席爲熊君希齡所力辭形勢又形一變據最新消息財政次長梁君士詒與進步黨理事王君賡對于改組政府問題均有絕大希望或即擬以梁君占總理一席王君爲內務總長段君祺瑞專任陸軍至其他國務員或應由袁系之要人及進步黨中之一二名拔擢占其位置其詳容探續誌

漳州警長又被炸矣

閩屬漳州警務長一缺因省派楊舒辭職不就西路觀察使乃委陳之鴻暫行代理陳不知與人因何挾嫌於二十五號夜十一點鐘時分行經後營埔地方忽被人擲一炸彈適中腹部腸肚破裂且兩腳折其一血流遍地立刻斃命斷彼時同行者爲林萬三白某二人林萬三受傷頗重白某亦恐有性命之憂均已畀往醫院醫治矣現兇手尚未拏獲城中議論紛紛有謂此爲宋善慶之黨報仇乃出此辣手云

批示

▲行政公署批詞

白連陞呈批內務司案呈據該旗人呈白慶珍等稱總嗣吞產等情在此案前據該旗人呈稱前任知事偏聽袒斷茲又據稱現任知事不容分辯何以前後兩任均不秉公判斷所呈殊不可信仰仍遵照前批赴縣呈催如經該縣訊結果係不公爾儘可照章赴司法官廳起訴毋庸曉曉此批

于萬育呈批內務司案呈據該民呈爲催永珍指官詐財等情查閱來呈情詞支離顯爲捏飾嫌弊礙難准理且不是該管旗呈請核辦遽行來轅越瀆尤屬不合此批

讀者俱樂部

▲搖闊高事者吾吾之

▲傾心買娛者吾痛恨之

▲營鴉片業者更吾憤恨之

▲金錢爲惡人利器名譽爲無干涉之人死則金錢無用身死則名譽當存世之人何苦因金錢而自傷其名譽

▲其排當世偉人願爲強誠之志士卯當爲亡國之奴想如願爲強國之志士則當協力同心不宜互相猜忌

▲張翼眼前快樂之快不顧日後聲名之墮落偉人偉人何苦乃爾（友芝）

▲人生不幸爲女子身更不願爲父母作妓女

▲中國婦女無學識者多故不知人道爲何物

▲男子對于婦女之不是宜婉譬曲喻以相感化不宜操之過切（頑民）

▲道智者目睹搗毀案嫌疑尚無確實據宋克強爲暗殺黨之主謀已覺周人但出言人者適可自主人亦當知所激矣

▲上海檢察廳票傳黃克強功不到兩兩比較如出一轍

增智[illegible]難[illegible]智[illegible]對質[illegible]得優游國內[illegible]克強不甚當[illegible]必須投身罪國[illegible]上是非明眼人自能鑒別

▲總理[illegible]之[illegible]殺亦無非爲謀總理也[illegible]之[illegible]人也

▲[illegible]之偉人之[illegible]政府[illegible]政府[illegible]偉人出亂政府何負於[illegible]

▲偉人偉人也當爲政府想想（天澤）

▲甲黨說乙黨不是乙黨說甲黨不是究竟誰是誰不是各是其所是

▲[illegible]的[illegible]修的[illegible]是修的[illegible]部者

▲[illegible]是究竟是誰不是要[illegible]各是其是

▲[illegible]娼妓的[illegible]是[illegible]家子究竟是誰不是要必

▲不能知其是者

▲[illegible]厚的[illegible]強[illegible]的不是強[illegible]厚

的不是究竟是誰不是要必有能夠知其所在者

小說

恨餘波海 (五)

囑咐我叫哥哥 帶了姪兒去住兩天 不知哥哥去不去 小翁道 這個自然是應當去的 但不知道你幾時動身 仲晦道 我想早點兒去 後天就要動身 因爲鄉下買不出甚麽東西來 我打算到省城裏 也預備點兒禮物 要是姪女兒也去 我就連姪兒弟媳婦兒也帶了去 小翁道 弟妹既去 我也叫你姪女兒 給外婆去拜拜壽 當時商量妥當 仲晦辭去 小翁遂進去告訴婉貞 婉貞心裏雖然是不高興 當時也不敢違背 只得歸着了歸着 到了後天 跟從仲晦動身 大家上船 到了晌午 正走到一個地方兒 名叫花港 仲晦道 咱們何妨把船停一停 到岸上去逛々 看花園裏有甚麽盆景兒松柏甚麽的 買他兩盆 配々樹臟 價錢又不多 豈不很好 小翁道 也可以 我和你上岸去走々 話沒說完 船家進來說道 船已經到了花港了 老爺們可上去遊玩 仲晦隨叫把船泊住 搭上跳板 兄弟兩個 彼此上岸 仲晦又走到船頭 叫趙氏道 你好好兒的照應姪女兒 趙氏答應 當時兄弟上岸 到各處遊玩 弟兄兩個 買了兩盆羅漢松 講定兩塊洋錢 小翁在身邊一摸 只有一塊 因叫花兒匠道 你拿着這個 到船上去拿錢罷 我給你開個條兒 船家答應 把船家打發去後 仲晦道 我們既上來了 何妨去多逛々 小翁道 也可以 于是又到別家花園兒去遊玩 走來走去 可巧有一個小酒館兒 仲晦道 哥哥 咱們在這兒喝回酒 兒兩個 一同看着好玩兒喝酒 心中很爲暢快 仲晦忽然說道 哥哥可不好了 你身上還帶有錢沒有 小翁道 我身邊只有一元 已經給了松樹的價錢了 仲晦道 我身上也沒有帶錢 這個賬怎麽開付 哥哥你先坐一坐 我到船上取了錢來 小翁答應答應兒 他已經下樓去了 小翁一個人自斟自酌 不覺一壺已經喝完 也沒見仲晦來 小翁又等了半天 一看太陽快落了 不覺心焦起來 想了半天 沒有法子 摸出表來一看 已經

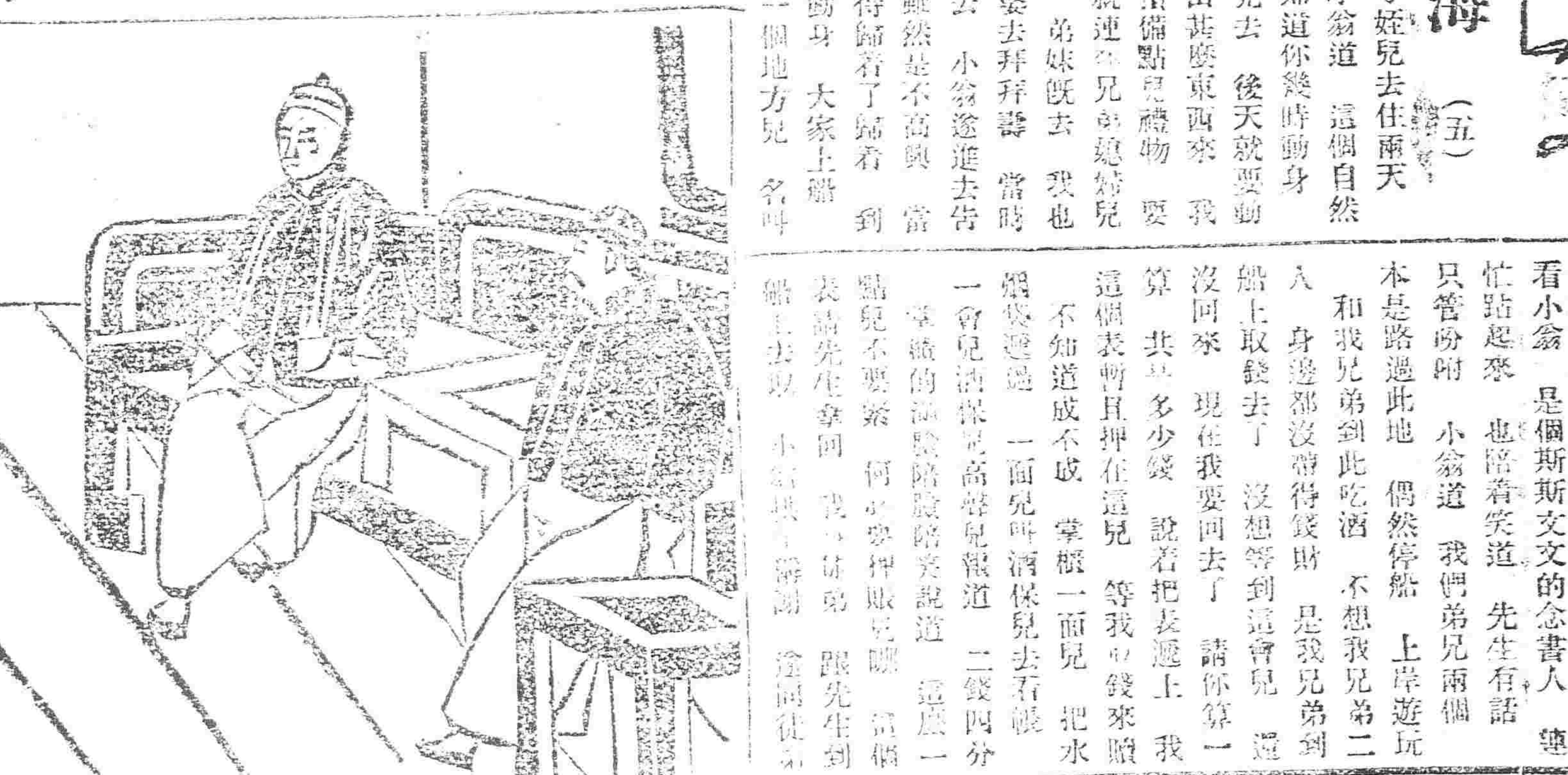

快五點鐘了 心想我何不把這個表押在這兒 到船上取錢來贖 想罷遂到櫃抬兒跟掌櫃的說道 掌櫃的 我有句話和你們櫃上商量商量 掌櫃的一看小翁 是個斯斯文文的念書人 連忙站起來 也陪着笑道 先生有話只管吩咐 小翁道 我們弟兄兩個本是路過此地 偶然停船 上岸遊玩 和我兄弟到此吃酒 不想我兄弟二人 身邊都沒帶得錢財 是我兄弟到船上取錢去了 沒想等到這會兒 還沒回來 現在我要回去了 請你算一算 共是多少錢 說着把表遞上 我這個表暫且押在這兒 等我叫錢來贖 不知道成不成 掌櫃一面兒 把水煙袋遞過 一面兒叫酒保兒去看帳 一會兒酒保兒高聲兒報道 二錢四分 掌櫃的滿臉陪笑說道 這麽一點兒不要緊 何必要押貶兒呢 這個表請先生拿回 我叫徒弟 跟先生到船上去取 小翁拱手稱謝 遂同徒弟下樓而去 一面兒想 早已到了碼頭 一看自己所坐的那個船 早已不知自何處去了 心中十分的疑心 四周看了一回 那兒有個影兒 傍邊兒有一個船家的姑娘 只當小翁是叫船 便上前問道 客官是坐船上省城去麽 小翁道 我是來找一隻船 請問你今日午間 有一隻紫洞艇的船在這兒泊着 現在開到那兒去了 船家的姑娘說道 剛好這點鐘就開了 這會兒許快到了佛山了 小翁道 我們是打兩邊那兒來 要到省城裏去的 你怎麽說是到佛山去呢 船家的姑娘說道 他們開船的時候兒 有一個船家說道 好在今天是個順水 要不然還怕不能到佛山哪 這句話無意中被我聽見 小翁聞言 心中十分的疑心 沒法子賴了徒弟 仍舊回到街上 向徒弟道 這兒有當舖沒有 徒弟用手一指 說那不是麽 小翁遂進了當舖 把那個表當了 還了酒錢 自己仍然到碼頭上尋找 暗想他們莫非是到省城裏去了 (未完)

京奉鐵路局運糧減費告白

本局現奉交通部電示以現值青黃不接糧價騰貴貧民粒食維艱而京津保等處全恃外糧接濟自應援案核減運費以濟民食准自新曆五月二十一日起至六月二十日止此一月內凡各項

吉合◇錢店

本號開設在奉天大西門裏路北 各埠銀行鈔票匯兌

大律師李雲興來奉已在高等審判廳登錄住所在鼓樓北三道灣胡同電話三百三十七號如有委託事件可向該所接洽

奉天財政部奉天造幣廠廣告

本廠爲周轉市面鼓鑄大小銀幣招商兌換業經登報公布查近來銀價平穩兌換辦法不能不略予變通除本月十五日以前已……

奉天老萬德堂中外馳名

本堂開設大南門裏路北經理業經醫學立案支號北京總廳醫官考驗方藥批准立案民政部註冊

▲世傳參茸百效丸 夢遺滑精陽痿不舉腰腿疼痛精冷精清不能種子等症每盒壹元五角大盒五元 此丸當治腎水不足

▲秘製止嗽一點丹 癆傷咳嗽氣喘痰喘咳痰帶血等症每付六角每封五元 此丹當治肺經虛損

▲虎門參茸虎骨酒 腰腿疼痛半身不遂口眼歪斜腹內積聚等症每瓶四角每大瓶二元伍角小瓶伍角 此酒當治筋骨麻木

▲神效婦科補血丹 咳嗽午後發燒兩腿腫脹赤白帶下等症每盒一元 此丹當治婦女虛損

▲平胃安痛化積丸 不舒氣滯疼痛五積六聚消痞即發如服此藥立愈 每付五角每封四元 此丸當治男婦胃脘

▲癧府兩種龍金水 諸般癬症疥瘡無論輕重一擦除根永不再犯每瓶五角 此水早以馳名當

▲頂上虎骨熊油膏 腰腿疼痛筋骨大小腸疝氣等症每貼三角每大貼伍角 此膏當貼筋骨麻木

▲秘製五寶淨毒丹 楊梅下疳魚口便毒等症每付壹元八角以上諸當治五淋白濁 此丹藥言無二價

▲各省賣藥處▶

卜魁慶泰源　哈爾濱義昌信　阿什河義盛和　輝南廳天慶東　吉林洪順源　盤石縣福隆魁　朝陽鎮東慶長　農安縣鴻盛源　西安縣永興長　西豐縣永豐厚　東平縣三文遠　康平縣三合義　長春縣興順長　柳河縣資泰祥　三城子六合號　烟臺義劉二堡

海倫府祥發東　綏化府廣源東　海龍府雙合興　呼蘭府同昌永　洮南府福順興　通化縣德盛豐園　法庫門振興東　綏中縣永和德　錦西廳文盛長　鎮安縣世興德　廣寧世興德　半拉門德興永　錦府故隆茂　懷仁縣興德東　長春府評合德　遼源復升隆

雙城堡泰和福　昌圖府萬發合　開原中興利　奉化縣德茂齊　鐵嶺大德亨　遼陽宏慶福　海城福盛慶　牛庄大合福　蓋州謙利成　營口福記押局　岫巖義興長　莊河德隆茂　大孤山長豐德　安東縣東益增　鳳凰城益增源　本溪縣東盛和遠

上海縫衣機器女教習自述如何病狀服韋廉士大醫生紅色補丸而獲全愈

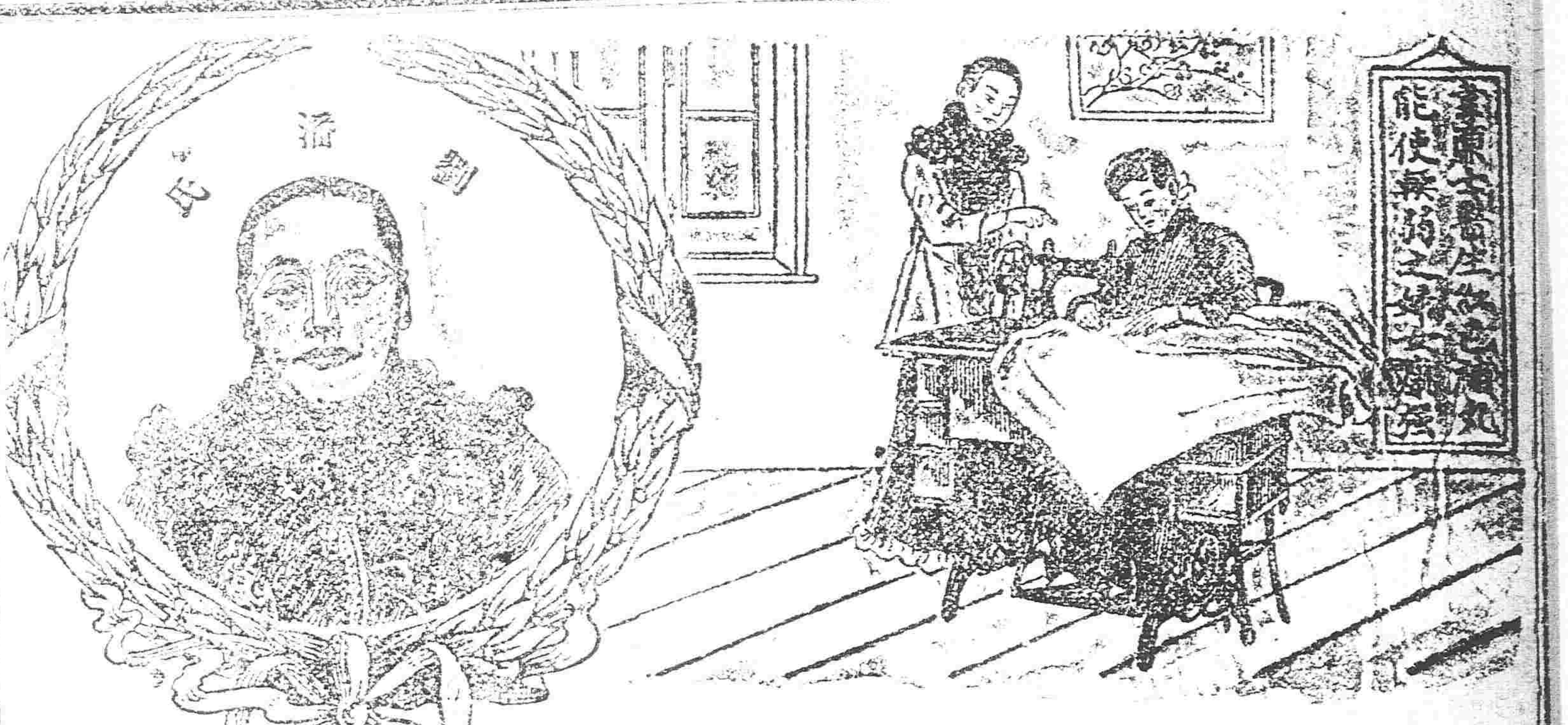

劉維忠君之夫人潘氏寓於上海北河南路餘慶里爲著名之縫衣女教習前曾患最劇之症即婦女中所常患者今則身體康强毫無疾病吾願閱報諸君凡有吾屬之患同病者皆當知韋廉士大醫生紅色補丸如何治愈潘氏之劇症也茲將其證書錄後云○一千九百十一年七月間余因家務煩冗憂勞過甚以致頭痛如劈筋系刺痛寢不安寐面貴肌瘦眼起黑暈身苦軟弱又患婦女所最苦之症即月信不調腰背腿骨疼痛異常同伴中有勸服韋廉士大醫生紅色補丸者謂是丸能有濟助也余頷之而未從其勸迨後得小書一卷閱之內載韋廉士大醫生紅色補丸治疾之奇功於是試服之三瓶之後各病漸減頭痛頓止夜能安睡面容轉爲康健爲人髮有興趣接連再服韋廉士大醫生紅色補丸月信有調一切痛苦全消今則身體康强更勝疇昔矣韋廉士大醫生紅色補丸實係治婦女月信不調血薄氣衰等症較他症爲尤多現有無數婦女得身體康健爲人快樂者皆賴是丸之德也是丸亦能醫治男子所患各疾其所造桐紅之血新鮮之力能滋補呼吸軟弱之腦筋皆疾證其於凡腦筋衰殘　陽萎不舉　風濕骨痛　山林瘴氣　皮膚諸症以及胃不消化等症有莫大之禪益焉 中國各處商店凡經售西藥者均有出售或直向上海四川路八十四號韋廉士醫生總藥局函購亦可每一瓶大洋一元五角每六瓶大洋八元遠近郵費一概在內

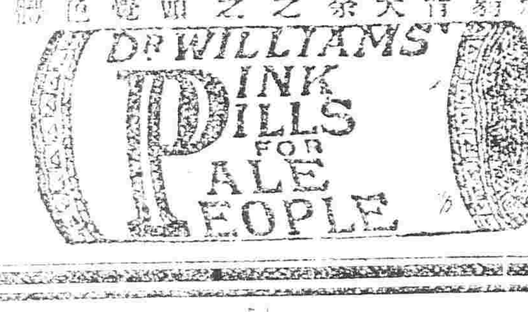

養腎內補丸

人生於世以身爲主身體強則百事可作身體弱則一事難爲可見身體之強弱一生之榮辱係之矣顧國不甚重哉然往往人多失於檢束或思慮過度心血乎損或讀書過勞腦筋受傷或用力過分害及四肢或放縱情慾虧於腎水僅於此不求保養之方實難期有健康之一日本主人心存濟世不忍坐視是以博採東西醫理悉心研究數載始得偏是之眞諦遂治一養腎內補丸聊作衆人之寶筏藉以供諸斯世也夫是藥均係選精材料効力甚大有病者服之固有起沉疴之功即無病者服之當更強健康之効如先天不足氣血兩虧神倦體疲腰腿痠軟胸膈膨脹脾虛胃弱氣短痰多勞傷失血下元虛寒陽痿不舉精薄無力手淫失精調養不良其他諸勞百損五勞七傷等症無不奏效如神諸不信者當試之知余言使之不謬也

定價
三十日分 金貳圓五十錢
十二日分 金壹圓二十錢
五日分 金六十錢

定價
三十日分一打 金廿五圓
十二日分一打 金十二圓
五日分一打 金六圓

延壽堂大藥房

總行 奉天鐘樓南大街
分行 奉天鐘樓北大街
分行 長春城內北大街
分行 大連市磐城町

由各埠藥房出售

開市廣告 (開市五月廿九日)

奉天府站伊豫組釀造

最上醬油

芳香美味　價格低廉　適於衛生

特約發賣店 雜貨商 城內大南門裡路西 內川洋行支店
奉天十間房 內川洋行 本店電話二番八

頭痛新藥

勿驚

道鐵沿線各處大藥房均出售

◎瑞花香皂 可爲香皂界王獨一品 日亦不可缺之良

英商太古洋行

頂上洋白糖
保火險公司

東三省各處均有代理

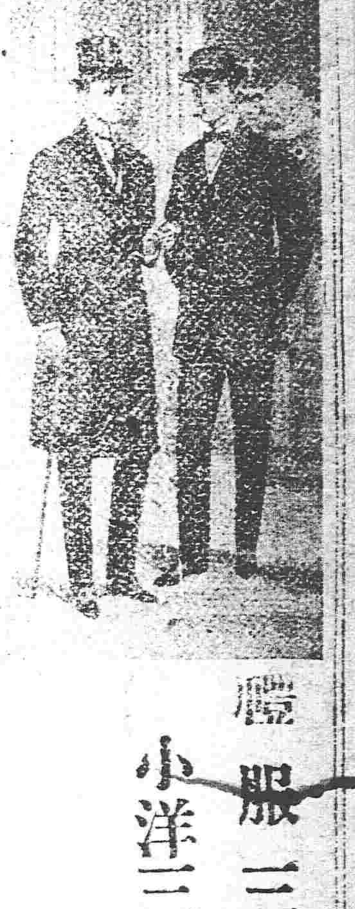

夏季外套一件 小洋拾六元 各樣價同
夏季便服三件 爲一套 小洋拾七元 各樣價同
其外各種各價一概從廉

禮服三件 爲一套 小洋三拾八元以上 六拾八元

大東門裡
怡信洋行洋服部
(電話貳百貳十一號)

特別廣告

張黃氏聲明決對不管其子之理由

奉天鐘樓南廣永合係愚婦之生意也而愚之子張蓋明小字德福此子過繼到本前者安常度日後來屢行不端余本婦人寔難遮述其醜今特登明如有與借子小貨銀錢領到本號令其償還者或交易物品到其本家令其付給者廣永合與余婦人決絕不能承認故此登報詳明俾衆週知亦免備其不肖愚弄而貽後悔切切爲禱　張黃氏謹白

恭頌開原縣知事金公之德政

金公運珊先生自蒞任以來凡百更新除積弊署中陋習均皆刪除而每夕六點親放封獄令罪犯自由吸換清氣免受疫症當衆演說如有含冤莫伸者准許面訴倘受差役勒索准許指揭因前一案押犯甚多質於衛生有碍擬設待質所一處所有案件隨接隨訊不憚煩勞刻下判結三百餘案凡關民瘼事尽心竭力訊判曉似此仁愛轉明莫不欽仰身等罪人尤爲受福不淺爰誌數語以伸感激　前封衆犯等仝頌

財政部奉天造幣廠

爲維持市面兌換特別加價佈告廣告

一百兩以上之兌價每九八五潘平白寶一兩換大銀幣一元四角五分一厘　一千兩以上之兌價每九八五潘平白寶一兩換大銀幣一元四角五分二厘　一萬兩以上之兌價每九八五潘平白寶一兩換大銀幣一元四角五分三厘

長期定鑄

一每月送銀在十萬兩以上者每九八五潘平白寶一兩換大銀幣一元四角五分四厘　一每月送銀在二十萬兩以上者每九八五潘平白寶一兩換大銀幣一元四角五分五厘　一每月送銀在三十萬兩以上者每九八五潘平白寶一兩換大銀幣一元四角五分六厘　一每月送銀在四十萬兩以上者每九八五潘平白寶一兩換大銀幣一元四角五分七厘　一每月送銀在五十萬兩以上者每九八五潘平白寶一兩換大銀幣一元四角五分八厘

巡官之發財

鎮鄉東路分區第一分駐所巡官夏恒發在本所地面設立賭局希圖漁利該巡官既擔地方之重責竟敢貪放賭人六十餘名共得小洋若干元爲本所養竹園子鄉正副及各農戶深知此事由是觀之該巡官實貫可謂與隆矣　養竹園子陳克榮謹白

請看巡官侯德勝邀功誣良

奢縣西芬花台白坤家强指搶斃命曾誌前報該界侯巡官並不捕拏正賊翻經葛知事嚴加申斥始將追趕逃女之黃姓董姓吳姓康姓等五人拿獲誣爲賊匪希圖塞責幸知事實明派人訪出真情當白坤被搶之日此五人實在沙河所街住宿有店簿可查即予保釋不料侯巡官見誣良事露心生毒計又將開家屯金姓拿住擬用椒面火油勳燒逼招此案正犯並使狡咬康德祥等五人以肆其報煉手眼此五人現又被押假此巡官受人民供養而竟設計邀功誣良爲盜實屬喪盡天良目無法紀望我賢明知事須念良命所關暗訪明查萬勿令安分良民受其寃誣用敢登諸報端以備長官仁人公鑒

受害人　吳維恒　康兆唐　康兆中　董王氏

孫大律師

本事務所現設大西關大什字街寶和堂南隔壁電話分局一百四十五號凡有委洽者祈於上午八鐘至九鐘下午二鐘後因鐘過時不候恕待不周謹告

說花柳病之原因

花柳之病人皆畏懼而厭惡之　然此患乃在逍遙快樂之境　而得之者　其毒也人人明知而故犯　雖有教育法不能阻之　雖有巡警力不能制之　其情念一起自己也不能禁　情念之勢頗强　不可不爲之謹慎　倘有不幸而遭花柳之毒　亦須力求治理驅逐其毒根之方法　不然不則毒及其身　大則雖得子息豈不是爲人在世之最恨事乎　特是世間雖有靈丹妙劑　也恐不能除去其毒　毒根不去其毒無論何時必發　倘于未發之前　雖有名醫也不能診定其毒聚于何處　如患白濁之病時有止而復發　其他之花柳病乃隱入在體　故不易發　發時甚苦或得妙藥暫時得治也恐其爲再發　予今將其受了花柳毒病之情形　細述於下　一是白濁知不治之　必然流之不止其最甚者　乃是見血點混在其中　後成赤濁（即血淋也）　一是花柳毒病　雖已受染其毒而不即發　或先見脫落毛髮　或失聲音　或發于身體無數之小瘡　或患咽喉　或生橫痃　或生筋骨痛　或無記憶力　以致座立不安　雖辨細少之事而無耐久力　時見頭暈眼朦朧之害　飲食無味自己也不知其妙也今幸有德國醫學博士哈郎氏於學理上與實驗　力求花柳毒之原因　指定醫家最爲得重驅逐其毒根之藥配合爲丸　以供愛遊諸君之採買該丸名之曰哈郎氏濁血補身丸　按哈郎氏嘗說出花柳之毒之原因之時實爲轟動醫學界上之偉人也　此哈郎氏濁血補身丸專除花柳淋濁之毒　不論男女均可服用　輕患者服十天重患者連服四十天毒根立即退去永不復發然服此丸藥之時　務宜時時更換衣服　以溫水力洗其患處　外則求潔其身內則連服此丸自然安枕無憂　豈不是最妙無二乎　凡愛遊諸君　請勿等閑視之放心早購哈郎氏濁血補身丸　不獨可保身體無患其一家亦必慶幸矣　藥價大盒大洋二元每六盒洋十一元　小盒大洋一元二角每六盒洋六元五角　諸君欲購哈郎氏濁血補身丸　務必留意嚴防僞造及音同仿製之假藥務細認哈郎氏濁血補身丸之字樣是無誤矣

發售本舖　阪清水谷西之町順和堂大藥房　各埠大藥房均有代售　或直向奉天小西門廣濟堂藥房　奉天四平街大德生大藥房　採買亦可也寄售　鐵嶺破樓東同合義　昌圖城內興隆昌　公主嶺三合公　長春北門裡興亞大藥房　長春頭道溝田中大藥房　吉林河南街五洲大藥房　哈爾濱傅家甸長春堂　遼陽十字街大錘成　新民府昌平堂藥房　營口中西大藥房　安東縣中富街東盛增達　大連市浪速町德記大藥房　山海關城內奉西大藥房　大連奧町華西藥房　大連監部通華泰藥房

寰球無二常備神藥

▲陸海軍兩軍醫總監部驗保證

●四萬萬人士　最博絕大信重

我仁丹正係日本醫界之泰斗醫學大博士三輪德寬暨井上善次郎兩先生合議靈方嚴選高貴之藥料而于廣大完備之製藥廠嚴正督行虔修故化金強壽拚衛防疫之效卓絕眞爲寰球獨步即請從速購服爲要

主治　傷暑寒中　酒醉船暈　時行瘟疫　頭痛目眩　虛弱貧血　卒中昏倒　食積不消　腹痛吐瀉　精神鬱結　水土不服　積痛酒飲　虫蝕牙痛　此外一切危急諸症照用此丹則能消滅疫癘有起死回生之神效

價目　▲試服用　日金五錢　▲小包（約一百粒）仝拾錢　▲中包（約三百粒）仝貳拾五錢　▲大包（約七百粒）仝五拾錢

看看

▼每購價日金五拾錢包者裝有拾錢包七倍之藥丸並無價添付所圖之此藥盒於顧客最爲溢利

▼且該藥盒係最新考案優美高雅提携便利尚爲希見他四倍之絕好裝器也出色之妙處即在無開蓋自然躍出仁丹三粒又裝置一面之鏡子于中蓋明皎燦然在紳士淑女之交際界風俗改々好評

書冊樣式裝鏡藥盒

照真

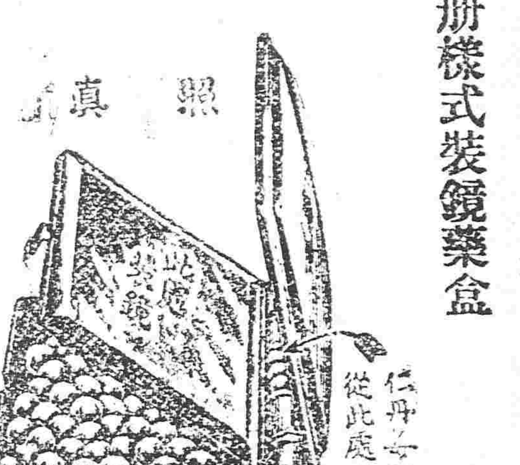

▲本報特別啓事

七月十一日爲本報發行滿二千號之大紀念前曾函求各界諸先生以玉照並墨寶祝詞等項相貺現承各界諸先生陸續賜與曾深感荷本館前因製版需時太晚則慮不及故函中明定時限爲十五日然或因公忙未及惠寄本館於二十日之前仍當一律拜領以副盛意至祝詞則仍如前約於月抄截收

東三省新聞

▲奉天▼

●省議會函請各屬自治代表來省領槍

省議會前託軍械廠代各屬向天津禮和洋行訂購七密里九毛瑟步槍三萬桿茲准該廠函稱現已運到壹萬四千二百二十桿內有沿途裝卸搬運損傷者三百三十六桿尚須修理擬將未經損傷之數先行撥發等因當經該會公同議決已到而未損傷者按成勻撥先行領發以資應用其修理未竣者即併入續到槍枝內撥發以昭便利除函覆及分行外抄單函請各縣轉知各地方議會舉定代表前來領取並命查照單開數目繕具呈文關領各一份一呈都督府轉軍械廠巡呈軍械廠以省時間而免稽延云(隱)

●進步黨定期開會

奉省統一共和民主三黨亦議歸併爲進步黨日內由三黨職員會議選舉支部長及副支部長問題已議定由三黨中公舉並定於本日(星期日)開選舉會云 (五)

●司法部電令報告成績

司法籌備處昨奉司法部電開司法事宜建設萬端亟應調查成績藉資考核自民國成立以來所有已設各廳監及附屬之看守所暨司法教育監獄教育等項成績若何改良幾處及其內容之組織構造之形式仰即分別詳查報告並附具從前及現狀五月限接電後一月內遞送來部聞王處長日內正會同高等審檢兩廳調查造報以送部考核云 (五)

●高等審檢廳愼重獄囚

高等審檢廳移居乳牛圈胡同已誌前報茲聞程袁兩廳長以本廳距離看守所太遠各縣送廳案犯往往有至深夜始到者若再由廳送往則疎脫堪虞殊非愼重之道特擬定凡送廳案犯如到省時晏即將犯人暫送看守所一面將文件送廳以昭愼重昨已通令各縣審檢所遵照矣 (五)

●財政部整頓官方之命令

國稅廳奉到財政部令開本部前擬定任用員司須六月甄別一次通令呈報在案當茲接收伊始辦事之成績尚覺嚴定考成而營私舞弊諸端尤不能不預立之防應可日期整頓以後在廳在局各員如遇侵吞公款收受賄賂及一切營私舞弊各情或由監督機關查出或被人訐發而確有證據者應一律治以刑法上各本條罪並一面具文呈報由本部察核情罪輕重通布各省永不叙用藉示懲戒尙望各處長盡除情面切實執行俾在事各司咸知砥礪廉隅而期稅務日有起色云云想巢處長素以公正爲懷必能奉行不懈也 (五)

●學校成立均須報部

公署昨准教育部來咨略謂各省所設法律研究所審判研究所法政講習所等項名目繁多內容大都簡陋取便一時不惟與法政法律完全科目有別即與速成科亦多不同及至畢業時均未報部立案以致流弊叢生嗣後無論何項學校均須報部立案方爲有効等語當經張民政長通令各觀察使及各縣知事一體知照矣 (直)

●警察廳裁撤巡警不果

警察廳廳長廖錢如前奉民政長指令擬裁各巡長十名巡警三十名以節經費茲聞經各署署長達名呈請謂現在地面搶案迭出倘再裁撤巡警爲長則更難以防範廖君深然其說故日昨據情呈請民政長照準不裁云 (路)

●共和黨獨立之不確

進步黨奉支部昨接北京本部來電以前共和黨鄂支部陽日電各省反對合併係少數人假名所發並非全体同意當然無効茲特電達務乞毅力維持勿爲數人主張所動搖致碍進行云云聞該支部已將此電通告各代表矣 (省)

●講武堂擬秋季添招新班生

自混成旅開入關裏後講武堂出有學額二十名二十七八兩師及各旅團爭相咨送奈該堂以開辦已閱兩月各門課程按日講授受之則新添之人難以趕班不受則該員向學有心亦不能使之向隅聞參謀長張君纂商都督呈請陸軍部擬於秋季另添新班以廣造就云 (省)

●教育成績觀察會開幕

教育成績觀察會于今日(十五)開幕其會場設在東華門外之教育品製造所開會期間以一月爲限每日以午前八時至午后五時爲遊覽時間除本日至七月三日規定遊覽次序外餘日可逕函該會前往遊覽如遇降雨則順次延期昨已函請各界並附送入場劵多份云 (作)

●鐵路專門學校舉定校長

近聞陳啟元金品三等發起組織鐵路專門學校以期交通進步而養成一般人民從事於鐵路之能力振興實業精神促進路政教育聞該校課程除一年預科(普通)學外並將本科分爲機械建築營業三科其校址尙未擇妥事務所暫設在西邊門之開埠局該校校長業經公推藍君新宣充任矣 (光)

●海城幫審管獄兩員委定

海城縣監督幫審員經司法籌備處長委任郭文鐸充任其幫審員一席亦委定劉鍾秀君管獄員委定李廣甲君均於日內赴海視事李君係山東蓬萊人在奉多年法理淵深前充提法司統計科員頗能盡職此次得充是職聞者莫不爲海城慶得人云 (五)

●西安幫審員起程任事

西安縣知事日前呈請司法籌備處處長王耕木委派幫審員以資相助前符新章當經王君委考取之全奉爲該處幫審員聞全君於日昨赴西安任事云 (路)

●豁免租項利歸中飽

城東馬家兵滿地方有李森林等多人早年租種兵部官地七百餘日按年納租由總佃戶尙共秀收取代繳歷年無異月前財政司派員夏景文赴屯清丈遂集衆佃戶曉諭豁免租項而尙某所收租款竟不退還聞因前時衆佃戶欄阻抗丈兇歐卽以扣款爲挾李春林等已舉代表晉省呈請財政司核辦矣 (省)

●試辦蠶桑之悲觀

官立女工傳習所今歲添設蠶桑科曾誌前報茲聞該所於前月試養以資實地練習而增學生雖驗其飼養方法頗形妥善惟蠶身長大而桑葉已絕勢難存活該所應務員當不能辭其咎矣 (光)

▲海城▼

●田知事旋海

海城縣田知事前因要事晉省月之十二日公務完畢即乘南滿火車返海署內警兵預備車馬到站迎接云

▲旅順▼

●德國男爵來旅遊歷

德國男爵則尼布氏偕同夫人於十二號抵旅遊歷各處在大和旅館寄宿云

●要塞司令出巡

要塞司令官大久保中將偕同阪部副官搭黑竜丸前往大連三山島等處巡視於十二號起程云

●電氣作業所長回國

都督府作業所長草刈技師於十二日搭輪回國

▲大連▼

●開歡迎會

本埠衛生組合長新開貢氏發起歡迎蜂須賀侯爵於十四日午後五時在西公園西園亭開歡迎大會以表德島縣同鄉之盛意

●副總裁之夫人回國

滿鐵副總裁國澤之夫人因事回東於昨十二號乘輪前往云

▲營口▼

●縣知事決不易委

營口縣知事易委一節已誌各報茲聞縣知事郭進修日昨接到中央正式任任爲營口縣知事據云決不能去營之地云

●省視學來營之預聞

教育司委派視學員石君子章監視南路學務甄別優劣以備整頓現在石君聞已到蓋平城內大約一二日內即行來營查視學務云

●電報減價

交通部查煙台與奉天等局往來電報通盤計算較前年低減百分之八十烟台市場向稱繁盛與該六局往來通電必無減少之理顯係外人攘我利權亟宜設法挽回惟從前之特別減價每字二分受虧太巨擬照東三省中日兩局並立之區酌定辦法煙台與盛京十二局往來電報無論明密電碼每字五分不收譯費以期擴張報務挽回利權云

●縣知事不禁煙

城廂一帶烟館林立縣知事聽其自由買賣開燈供客不加禁止禁煙前途尙堪問乎

▲岫巖▼

●孟巡官赴省補習

中區巡官孟佐卿君係奉天初辦巡警時警務學堂三個月之速成班畢業也在岫從差年餘克勤厥職該巡官現擬深造已呈准李警長轉請縣知事送省警察專門學校以資補習至巡官一缺業由警務長暫委稽查張奎五君接收代理矣

●浮報公欵

警察事務所拿送煙犯賭犯甚多迭經縣知事判罰苦力幾至無處容留李心曾知事乃將西院已裁之巡檢衙門改爲拘留所惟該房間有滲漏之處遂拆舊有瓦房兩間即用所拆之磚瓦彷苦力工作修補外需工料費僅二十元之譜聞該知事呈報時竟濫報至一百六十餘元嗚呼似此暗昧行爲欺上蜂歟欺小民歟究之人言嘖嘖道路側傳實自欺耳余不禁爲共和國官吏羞

●警務長大公無我

警察事務所聽差有李殿元者係李警長之族侄也九日下午隨同巡警在院練習操法步武鬆懈任意叫囂爲總務股員何鼎三君撞遇當面斥責李不服以語抵抗旋被警務長李禹銘君聞知立即將李殿元撤革併驅逐出岫該警長可謂大公無我矣

●講員熱心

本城校範講演會星期日下午兩句鐘開通常講演時除事務員郭五峯到會講演外尙有各界名譽講員劉相忱閻馨亭董潤堂董紹忱于墨林王錫忱鄒子君諸君先後到會更番講演痛陳時局語語中肯各該員熱誠宣講無怪乎聽講日多漸形擁擠云

▲安東▼

●發起中日懇親學堂之始末

本埠爲交通地點中日兩國人士往往因語言隔閡致生誤會現有日本茶木淸太郞先生與居獸場應務員張曉樓先生發起中日懇親學堂已經日領事民團會領事館小林釆木公司石原尾崎濟中國商界方紹九王小東王純熙李愼軒三十六家議董並有政學自治各界贊成在中國銀市修理房間出洋貳任元爲該堂經費中日教員均盡義務額定中國學生八十名日本學生四十名均已報名簽字領取証書准於七月二號開學云

●放到木排寥寥無幾

安東商業以木排爲大宗歷年五月中旬由上江運下今歲到埠者僅有二百餘張推原其故因上江天時較旱江水太淺以木排未能下放現在天雨連綿江水漲發木排或可順流而下而各種生意藉以發達未可知也

▲錦縣▼

●維持錢法風潮三誌

錦縣錢法紊乱議參二會與城廂議董二會因爭執辦法大起風潮曾誌本報近聞參議事會及五鎭議董事會農務分會籌畢出代表赴省面謁省長昨聞代表由省來函云三號到省五號持各會公文投遞並求見省長移時接見將吾邑錢法紊乱詳情及破壞事實一一稟明省長聞知此情頗爲注意即命代表籌速赴西路觀察使錢君寓處商酌一切代表翌日赴錢君寓所未能相遇除專函告知西路觀察使錢君外先行函知同人速與錢觀察核辦一切昨聞錢君已接到省令約明日招集各界會議云

▲鐵嶺▼

●試辦織業工廠

城廂會董事萬慶三研究實業頗有心得茲在城裡增福長院內試辦織業工廠以期提倡實業若董君者可以謂知所務矣

▲長春▼

●高知事來長接任

長春縣知事德養源撤任後已委新城縣知事高髯接充其未到任以前暫令警務長劉滙濤護理茲聞高知事業將新城事務交代淸楚定於本日來長電知縣中故巡警局派有兵隊赴東清站迎接云 (行)

●添設宣講所

本城宣講員鄭希僑陳子淸君以長春爲交通巨埠三省通衢中外咸集僅有宣講所一處實爲最大缺點故屢次呈請勸學所再在商埠界內添設一處東三道街添設一處與舊有之處鼎足而三何患民智之不開刻聞已經允准先在東三道街添設一處聘定呂兆飛爲講員不日即可開辦云云 (行)

●郵局總辦預備交代

長春郵政局自午配林總辦到差後大加整頓積弊剔除頗爲各界所欽佩現聞已至一年期滿之時經交通部電調爲福建厦門郵政局總辦不日即行前往故日昨通知各分局將一年前之事實詳細呈報以便交代云 (行)

●整頓學務

長春學務近年來腐敗異常鄉學教員每多濫竽充數誤人子弟或使川歷力以致激成罷課風潮經教育司郭司長聞知將委省視學朱秉璋君來長切實調查以定去留而維學務云 (行)

▲吉林▼

●齊耀琳督吉之消息

近聞陳督呈請中央開缺將遴允准繼陳督之任者以齊耀琳最有希望次爲陸建章朱家寶等將來究竟如何當難預定現吉省議會擬電達中央力保齊耀琳云

●國民黨選定部長

國民黨吉支部正副部長吳楊二君相繼辭職於本月八號上午十二時假省教育會改選部長屆時各黨員到會簽名記名投票畢至下午二點揭曉楊策得一百零九票當選爲正部長賈明善得九十票劉哲得八十二票均當選爲副部長聞各黨員多謂楊策於此次選舉時預爲運動部長茲竟被其攫取矣

●軍警協查旅店

近有破壞黨多名來吉煽惑並帶有違禁物品又蒙古與某國遣派偵探若干分發各省窺竊軍情並採秘密事宜內務司徐司長恐此等奸宄混迹城關旅店不可不預爲防範特商妥陸軍師長由陸軍派遣軍士協同警兵嚴查旅店以昭愼重而杜亂萌現已實行查察矣

外四　●權客廳帳房廚房專用鐘器傢俬各色油漆顏料電燈電鈴等件機器材料雜五金貨之概俱全不誤主顧
孫桂秋　劉子臣　郭秀英　月明珠　大鼻皇　小白菜　小波菜　紅閣梅　賈玉鉼　孟燮卿　楊豫將　王黑　金月樓　金錢豹

▲哈爾濱▼

●俄兵在北滿各站之防範　北滿沿站各地俄人屢次增兵業誌前報頃聞凡駐兵之地點每至晚間八鐘時各站要路均設有崗兵數名不准華人來往即到站下車者亦必詳細盤詰稍有言語支離立交俄巴厘司管押如此黑暗慘無人理我國同胞何懵々焉

●破壞黨被捕之確情　昨由黑龍江來哈者云省議會議員關慶山前充旗務處總辦被江督宋小濂氏查悉暗通某處破壞黨圖謀不軌情事當即令參謀處將關慶山逮捕嚴押訊辦一面將關慶山破壞之種種行爲電告中央政府候示核辦云

●黃大教亟宜查禁　濱江近有黃天教教徒在各處煽惑愚民凡入教者須納教費大洋一元領規則文一通大洋一圓五角保護費大洋十五元其聚會之地點甚爲詭秘無從探悉當路者若不嚴查禁止恐將來滋生事端於地方治安不無關係云

▲黑龍江▼

●都督咨覆省議會質問逮捕關議員書　省議會昨准都督咨覆謂准貴會咨開（原文以誌昨報）等因准此查此案獲犯岳武供稱伊到省城意在煽惑兵警反抗民國實因勢力太單遂到慶仁菴家當面商量慶即允從並說出聯絡已撤第四路張魁武幇統買得勝一齊舉事等語當因慶仁菴即關慶山係屬議員未即逮捕飭軍法課傳喚到府與岳武面質詎關慶山理窮氣餒俯首無詞由本府送交憲兵營看押雖曰拘留仍屬特別優待本都督方謂處置得法不意貴會竟以處法未相詰責殊未思岳武煽惑兵警意圖破壞大局該員竟與秘議贊同實屬關於內亂之現行犯本府傳訊軍事案件當然秘密當未判結以前自無宣告之可言且本府現無參謀處之一機關凡事均由本都督飭辦對於逮捕關慶山事毫無違法自應獨斷獨行所謂逮捕自由拘禁自由皆本都督權限內事自無庸得貴會之許可如謂視議員如草芥視議會如弁髦毋乃言之太過查岳武親供尚牽涉議員多人本都督但擇其情節較重者逮訊其餘概不株連似此審愼周詳苦心維持耶抑任意摧殘耶設如在會議員無論有如何行爲爲官長者概置不問恐人民因而受害亦必責長官之無狀爲長官者又何以應之總之此事貴會不知原因質問可也責以事後未用公文咨行亦可也若未加詳查遽以憑空結撰動用武力摧殘議會議員擬行拘禁強暴不法之甚等語重相汚衊則非本都督所敢受也茲承質問相應備文答覆此咨省議會

●派員認眞查禁煙苗　江省禁烟已有効果近來私種私吸私運私賣各項要犯均歸司法衙門懲辦已經脫離行政範圍惟訪緝查禁之事行政衙門始終勵行以補司法掃除毒種宋民政長近以偏體江省日久生懈毒卉復萌尙復成何事應派員分路實行調查茲分五路已委任曾維章郭炳照銘琦吳志良潘駿聲派充調查私種烟苗委員令行指定區域前往認眞調查倘有烟苗發見即囑就近巡警拘獲按律懲辦并立時督飭將烟苗芟毀一面將該地方官及巡警員名隨時具報其私賣私運私吸私藏之犯倘訪查明確亦即一併囑警拘送懲辦併將眞實情狀詳查報告以備考查茲訂調查報告表式由委員酌量變通切實案該員辦事幹練素有所聞務急認眞調查云

雜報

▲奉天▼

●稽查官易委　陸軍第二混成旅彈壓九門外稽查處稽查官袁興華已升該旅工程營第二排排長所遺稽查一席經該旅吳旅長子??委郭贊清接充云　（路）

●雙頭案　城西相氏屯閻大成向在省城營商其妻李氏頗有姿色淫蕩性成遂與同屯某青年結歡喜緣日久情熱被其夫聞知昨日同家適遇其妻與姦夫雲雨閻某當尋菜刀闖入室內將兩人殺死並將人之頭割下裝入袋中欲持往省城自首後經屯長出面調停以免醜聲遠播未識能否了結耳　（民）

●鴉片文牘　鴉片自入口以來陳毒非淺雖經三令五申嚴行禁止而一般黑籍中人陽奉陰違者實屬不鮮茲聞官立女工傳習所文牘員林某烟癖甚深滿臉烟氣每早須吞烟泡二粒至晚必出外過癮一次該所監督若未聞知有督察之責者當往查焉（光）

●澡塘主人慈善可風　小西關大十字街北福海泉澡塘主人王雨亭近將塘內佈置俱照上海文明格式不獨座分男女且不惜重貲由上海聘到上等理髮師數人招待客人異常周到所最難得者每遇洗澡人或染有瘡毒該主人輒施藥調治不取分文其慈善亦足多矣　（民）

●巡警教練所招生　巡警教練所第五班學生現已畢業分派各警署供職十三日該所特張貼告示招考第六班學生其報名期限以本月二十日截止云　（民）

●洋車撞壞小孩　十三日午後有未滿十歲之小孩李大柱者獨行至大西門內使合公門前適有東來之洋車一輛風馳電掣該小孩躲避不及遂被車撞至出數尺之遠頭顱觸地擬然倒斃後經崗警上前護救該小孩始得甦醒見者無不痛恨洋車夫之野蠻云　（民）

●人道何在　人販徐午橋寄寓通天街高等審判廳道東由南省販來女孩五口聞除送懷德縣某一名外其餘均待價而沽頃已有人將此事投函該管警署未知該署如何措置耳　（官）

●模範學生之行爲　九日晚五句鐘時小西邊門外公園內有某當道之女公子左手執傘右手持扇同一女僕徘徊遊覽不料行至西模範西樓方面被該校學生在音樂講堂樓上望見始則音樂亂奏行爲野蠻繼則有年近二十以外之生徒十數名啓窗窺視後即蜂擁而來向該女借扇與傘索取之聲連連不絕其中有一身穿青色衣服者尤爲無理該女不與之較惟面亦耳熱垂頭喪氣疾出公園其他遊人均各憤恨謂該生等實屬衣冠禽獸道該女行後有某機關之當事者四人欲赴該校尋其校長理論因四人有一公忙者事遂不果聞該女歸家面告父母具述情形擬赴教育司指控並謂後校某某教員（姑隱其名）亦常有遊嬉放蕩行爲該生等出此惡劣舉動或亦步某教員之後塵終之學生野蠻要由校長潘景堯規戒之不嚴所致若不嚴行懲辦則後日遊公園之婦女何限長此以往不獨一校名譽敗壞恐全體學風將有不堪設想者矣　（路）

●警察廳通令嚴緝胡匪　警察廳廳長廖鉞如以大北門裡尙書舖執事人倘振德因討債而回行至城東北轉角木行地方被身穿灰色軍衣之胡匪搶去洋五十元日昨通令各署巡警嚴密緝拿毋任漏網以保治安云　（路）

●仵戶失竊　小北關鐵嶺道胡同門牌五百八十號住戶李林氏昨晚被賊竊去衣服多件手票十二元及至知覺賊已無踪茲聞李林氏報知該管警察署代爲嚴緝未知能否弋獲

▲遼陽▼

●擦槍不愼之危險　十三日早九鐘許忽聞鎗聲操係巡防右路馬二營軍士來遼辦事住在魚市口德升客棧因早起擦拭槍械未加謹愼致使走火幸未傷人及崗警至客棧查訊始知頭末附近商民大受恐慌云

●假鈔票充塞市面　本邑市面近來發現種種假票甚夥商民大受損失其中以奉天農業銀行及東三省兩種爲最多若營口交通銀行之假票製作精美令人難辨故各商號受其欺者尤多未識有地方之責者將以何法遏之也

●妓女索物行同强搶　十二日平康里二街桂香班妓中寶鳳處有某客深夜離去之際該妓將客人之洒金扇硬行留下客人不允該妓竟因羞成怒連日詈罵兩相衝突閙經崗警赶至命妓女將扇還客始行完結圍觀者無不訕笑該妓之不直云

▲海城▼

●妻死投井以殉　城北管飯寺屯住戶王瑞階家道殷實年近中旬與妻某氏伉儷甚篤今春其妻忽患療瘵醫藥罔效日昨魂赴黃泉而王某將妻埋葬畢竟投井自盡以身相殉眞可謂生則同衾死則同穴矣

●借醫騙財急宜取締　北門裡東客棧日前有穿洋服者數人前往投宿次日即貼報單於門首由大阪新到某醫生療治奇症並能使聾者重明啞者能言引將城鄉婦女求醫討藥者擁擠於門似此騙財者流盍取締焉

▲營口▼

●電話局擴充營業　本埠電話局營業日見起色因房屋不敷在院內添築樓房已誌昨報茲據該局中人云俟房落成後尋添設電話機器二百號碼以備各界之擴設而爲擴充該局之營業云

●學生任意曠課　本埠中學校商業班學生自由曠課無人約束有月餘不到堂者有三二星期不上課者總之管理不嚴校長不知該校內容從可知矣

▲蓋平▼

●兄弟鬩產　城東仙家峪趙秀林年六十許有兩遺山場一處被族弟趙吉林據爲已有秀林每欲理辨而吉林總不論理近年來家業冷落思此項由場倘能爭回尚可安度乎是向吉林辨論吉林嚇令其弟四五人將秀林毆傷數處一目失明當經商官驗明將犯人帶案昨已堂訊聞秀林之妻抱一小孩報告其夫近日傷勢尤重恐往命朝夕難保云

●煙犯被捕　城裡劉家媽坊胡同李姓婦私設烟館招致一班烟鬼絡繹不絕昨有吳瓦匠者未悉與該婦有染亦吸烟被警兵堵屋將伊拿住吳即入關說該警長未從其請以現在烟禁甚嚴無論其有無嗜好同在一處難分黑白理應送法庭公判吾決不敢自遞警章云

▲大連▼

●電氣花園開設閱報舘　滿鐵會社現將電氣花園內設備圖書備有各處報紙雜誌等項准遊觀者隨意取閱收費日金一錢至二錢現方開辦每日前往觀看者不下百餘人

●南滿醫學會開會　本月十四五兩日在大連滿鐵醫院開第五次南滿醫學會朝鮮等處之醫生亦有臨會者

▲鐵嶺▼

●拏獲巨賭　邑南馬侍郎橋地方聚集賭匪數十名公然賭博被警察事務所偵知派中區任區官及秦股員帶警前往當場拏獲賭犯十六名將賭具等物一併帶交所云

●藝婦賣技　南關三道街現有山東賣藝少婦二人高搭秋韆高至數丈樑轉往來如履平地該婦雙足僅盈寸許仰臥於地置巨甕於足上圓轉自如圍觀之人無不贊賞其爲絕技也

●藥房紀念日之舖張　西關日商福壽大藥房自開張以來營業日漸發達昨爲該號開張八年之紀念日僱用貧民數十名着紅色衣大書各種藥名於紅布旗令該貧民持之而行鼓樂喧天在各街行走並出彩票以酬主顧者之雅誼云

▲開原▼

●金線河栽植荷花　上帝廟前金線河所栽之荷花因天旱河乾猪食人踐損壞殆盡現經看廟人劉君由城西二社移來荷花秧若干栽植兩河並知會各園戶以土換工河邊壘成土壕以垂永久云

●天時不正　入夏以來天時不正乍寒乍熱是以一般小兒多有患疹症死亡者醫學家若不即速研究治療孩提之命恐難保全矣

●販賣烟捲不納捐稅　西街大有義商店由孫家臺販來烟捲十餘箱未曾報稅當被捐局查知將該執事帶至局中該商言語頂撞令其補稅該商人不但不聽反以洋商籍口異常兇橫劉局長以該商倔難理喻遂將烟捲扣留呈請國稅廳核辦云

▲昌圖▼

●郵政局遷移　郵政局所佔之房屋頗覺窄狹不敷予用近與署西德泰玉藥舖掌櫃議妥互相對換自行修理遷移云

▲公主嶺▼

●甘霖下降　嶺街月前已呈荒旱景象幸本月五號陰雲四起細雨瀟灑直至十號尙未開晴一二日內若能開霽日以暴之風以曬之田中禾稼可望勃然興起矣

●弟兄不睦　太平莊屯齊姓弟兄五人皆安農業素稱和睦惟其家人均懷小忿昨因甲妻與乙妻小有齟齬甲與乙在田間作活挾此嫌疑致動口角甲將乙頭部打傷鮮血暴流並相扭赴嶺寓于河北永聚客棧投到局呈控嗣經友人勸解同家了結云

●娼業蕭條　河南娼寮向稱興盛頭等妓館原有五家今因地面蕭索客商稀少致使娼業疲困已荒兩家祇剩維新四喜桂雲三妓館亦係勉强支持云

●橋倒傷人　么房子屯東二里許有草橋一架經時已久不甚堅固昨有大車載一婦人經過橋上橋傾車翻將婦人摔入河內頭部受傷拾回調養云

▲西豐▼

●瘋狂亂語　日昨二句鐘時那學堂之堂役年十八歲忽患瘋疾跑至兩等學堂門首高聲呼賊謂張校長在街市被某商戶毆打堂中未悉情形當即吹號擊鼓聚集師生數百人火速我至商戶門首詢悉並無是事乃知係瘋狂亂語云

●抓獲賭犯　西豐北山肉舖執事人趙玉堂日昨下午四句鐘時在舖內擺設賭局招集賭徒多名五在興高彩烈之際被該警察中區區官偵知當場抓獲賭徒三名帶至警察所罰辦云

▲長春▼

●教員被毆案再誌　城西燒鍋店之賭棍荊照山與其妻卞氏至該屯之改良學塾將孫教員大爲毆辱已誌前報茲聞勸學所因置之不聞故赴審判廳起訴聞於日昨將該夫婦票傳來城至如何罰辦容訪再誌　（行）

●農工暴漲　各鄉因久旱不雨致農不得耕耨故工地兩間自日前大雨後苗草並生急待耘耔故今日農工暴漲每工須價三吊五百有奇云　（行）

●呈領難女　人販王李氏販來吳姓女子一名年十六歲因在悅來棧犯事將該女送交巡警局暫押曾誌前報茲聞總局以吳姓女原屬山東宜交直東同鄉會發落故函知該會於日昨具呈領出代爲擇配以免流離云　（行）

●警區差役之勢力　商埠市場內擺小攤之李某因買當票被鴉片販王雙子送交一區罰錢三十二吊（恃其叔王香九在區內充差）經區官詢明確係賊貨判其將當票人拿獲即將罰款付還李某乃將窩犯抓獲送交一區而王香九施其手眼通知全營不准報知區官私下賠償李某錢文一千且須緩期交納李某在區守候單兩無人稟報乃快快而退願區官其詳查之　（行）

▲吉林▼

●照章保護　商會公議行政公署訓令孫灣濟開辦轉運公司令行照章保護查該商組織轉運公司既係營業之一種茲奉訓令本會既負保商之責自應遵照辦理公議可決

▲德惠▼

●巧於藏匿　張家灣大合金洋行由哈爾濱販來青魚一桶暗藏烟土二小洋鐵盆約重六斤之譜被偵司稽員查出罰充帖四十元苦力頭罰洋三十元後又被交涉局總理張君督川查知該土客已將烟土轉送某小舖存留當將土客傳案看押一面將青魚烟土收局不日轉送哈埠總局云

●烟土客慾不畏死　有路姓客人販來烟土五十餘兩投山東客棧居宿當圖售賣因機謀不密被張百川查獲押將押送哈爾濱總局懲辦云

▲哈爾濱▼

●俄人創辦中學校　哈埠俄租界內向有該國官立之小學堂一所近日聞俄領事照會商務會組織中學校一所凡在小學校畢業各生即挑入中學校肄業以期培植人材該商會現在聯合同志並規定一切辦法不日即可開校云

花界消息

▲聞歌則喜　駕雲閣之文珍姊妹揄揚者不乏其人茲經詳細調查名爲姊妹實則各有領家余友曾至其妝閣聆其唱容城計碌砂志打棍出箱改良滑油山諸劇宛轉靡曼抑揚頓挫頗能得譚鬚之衣鉢爲漢魏書令人百讀而不厭也余友聞其善唱故對予盛稱之以表不沒人善之意

●絕代佳人　旅況岑寂情思無聊日長如年益形困憊昨值夕陽西下正擬獨言出遊藉資消遣適余友坦濤君迎面而來持交花令一道內載鐵石熱於邊事應命爲殖邊專使着即迅速履任毋稍延悞此令捧讀之下不禁喜出望外遂即買車出關假道鳴盛園前直達售一弄口倉卒下車逕入紫仙部友新所識之人名雲鵬揚州產也年華方富數滿論語之篇體態輕盈迥非凡庸之品舉止則嫋娜婷婷談吐則洋洋灑灑使杜子美見之必浮三大白曰惜乎相見之已晚至其酬應一層不沾不脫恰到十分圓滿非閱歷深純者曷足語此平康里之鶯儔燕侶其以雲鵬爲法也可

▲願天下有情人都成眷屬　天香閣媛媛原名彩鳳係廿四橋邊人物前由九華調至同樂始易今名校書姿容綽約体態輕盈吐屬婉妙酬應周旋所至豔驚高張座客常滿院中生涯頓爲起色余反花僧當校書在九華時愛甚之花晨月夕過從頻頻而校書亦過甚厚兩心相印如漆似膠及校書調同樂謂天隆天香花侈爲事所牽不復常往然有時言念及之猶謂校書沉淪孽海中余未克援登遠岸撫心躲覺然亦可爲癡于情者矣聽好事則多折磨而有志事亦竟成設天假之緣同獎之金雙爲期或不也質之花僧以爲何如

▲滿架薔薇一院香　榴紅似火長日如年傍晚經友人邀余出關赴新平康一弄福祥班玉珍處茶話該校書與余友相識已久應酬周到談吐幽雅芙蓉其面楊柳其腰曲奏龍腔節度合拍而同院之老四花雲佃則秋水盈盈百媚橫生雲鬟花顏靚豊體態又有紅玉花秀春寶佃等則燕瘦環肥體態綽約婷婷玉立嬝娜纖比此數人者並皆佳妙各擅其勝脂粉隊中當亦爲麗人所共許也

▲石中美玉（千金棠）　千金棠西天寶班小紅校書蘇產也二九年華姿容秀麗談吐文雅舉止端方應酬甚爲週到雖處青樓之境所識必擇其人如該校書者誠可謂石中美玉矣

長春大連分行出售
養腎內補丸
總行奉天延壽堂

萃華新金銀樓

本號開設奉天城內銅行西銀行胡同（座北向南樓式門面五間開張）有年物美價廉久蒙各界諸君惠顧今本樓特由各省聘請優等名師（研究五族應用）時式花卉各種首飾不盃盤器皿（無不精巧）專造足色赤金代實手鐲表鍊子各色手留子（民活一概俱全保管實足工資格外克己）（已獲錦同換不拆不扣童叟婦女無欺）諸君賜顧者認請本樓金牌字匾無悞
中國電話六百二十三號
本樓謹啓

井上誠昌堂藥房
滿洲各支店所在地

奉天十間房路南	滿洲總支配店	振替口座大連一八四番 電話長一三〇番
奉天西小關路北	小西關支店	日本電話五一番 支那電話一四〇番
大連山通三丁目	大連支店	振替口座大連三〇番 電話長一一六六番
安東縣市場通七丁目	安東縣支店	電話一五七番
安東縣市場通四丁目	安東縣第二支店	電話一六四番
公主嶺停車場通	公主嶺支店	電話一七番

俄商秋林洋行

啓者本行由俄國[illegible]分設在奉天鼓樓北大街路東開設零售[illegible]今特由本國運到各種頂上毛呢（大呢花呢）青口絨 色印花布 各色女子布（地毯帆布食物各色罐頭）頂上香浴 白蘭地 眞正美人牙粉 羅漢香皂 五金鐵器 皮（底皮漆皮套靴雜色漆油各種）紙煙（磁器各樣）花素茶呼杯 之綠 一切應用物品無一不備新到各貨價目無不格外克己[illegible]中外紳商[illegible]特此佈告
中國電話二百九十二號

滋賢強精

本藥專治精血枯竭精液欠乏陰暢萎憊神經衰弱遺精夢泄色慾過度手淫諸症腎虛等用之滋增精與獨異健作得樂之靈藥也
各地到處藥房均行代售
七日分金五拾錢
廿五日分金貳元
半月分金參元半
大阪高麗橋 長命堂藥房
經理 奉天小西關 井上誠昌堂藥房

中國銀行奉天分號廣告

謹啓者本號現定於陽歷六月二號即陰曆四月二十八日開辦房屋即係從前奉天大清銀行舊址暫時發行一元五元十元兌換券三種每元兌小銀元十角此項兌換券東三省區域內設有中國分行號或兌換所之處均可就近持現至往來存放匯兌抑匯等類本號另有定章仕商來號交易一閱便知特此廣告
中國銀行奉天分號謹啓

啓者本公司監製埃及紙煙（慶次烟心研究用歐美紙成細製）在全球成爲頂上等美藥吸之與衛生大有裨益中外久已馳名吸品者最要注重衛生可免無患之處以新各樣呂宋煙（鱷）魚皮 到頂品品 煙夾金號珀嘴衛生藥 煙子（專能避毒解痛用以沉浴可免傳染之患等貨各目甚多不及細載故特通告）光顧諸君請認明為幸
總行設立埃及京城 英國代理處倫敦
分設中國天津英界廣隆路中 北京崇文門內大街
奉天鼓樓南 街北馬路 同仁醫院對過
文飛利 黑帽子 常夫末 圖馬燈牌
普羅斯代售

天下獨步球上無双
腸胃新藥
滌貉司汀

凡人百病之原因俱從腸胃生前此坊間所售各腸胃藥化不消化治腸或療腸而治者日不一而足然從無一效本藥經十餘年苦心研究始發明腸胃新藥此藥不論各病服之心臟病腳氣下痢便秘腦症及產前產後服之均能奏效迅速立致健全產婦用之則能增乳汁治出奇之妙品濟世之丹也凡男婦老幼均宜及早購置以備日用之需有志於衛生者幸無忽焉
本藥製有散錠二種本舖務便服用者起見特製便用分包每包二分（連服分量四分）徑向本舖或分售各舖購取可也
腸胃新藥滌貉司汀發售
日本東京本町三丁目 合資會社圓城商店
東三省總代理 營口永世街 東瀛大藥房 電話長四十八番

乾元溥金店

本店開設奉天銅行西銀行胡同歷有年所物精且售價輕廉久蒙各界之歡迎今不惜重資修理洋式門面聘請申津工人製造五族應用各種花卉首飾足金代實手鐲表鍊各樣手鐲盃盤器皿無不精巧婦孺無欺價格從廉故特通告光顧者請逕到本店面購可也

諸印材ゴム印附屬品
各種卸商
（直段表御望の御方は御申越あれば早速送付す）
大阪心齋橋一丁目
振替大阪一〇二四八
森本商店

恆泰金店廣告

本店開設大西關大什字街西路南朝北洋式門面收買花金首飾[illegible]
專造赤金紋銀首飾不盃盤器皿（各界諸君惠顧本店俱全無不精巧多蒙）
聘請名師研究時樣藝式花樣外工資格克己
再啓者諸君如欲定做何式花樣誰明店圖爲憑[illegible]
中國電話一百二十號
本店謹啓

鐵板數推命館

四月十五日 按月一分 亦減爲一分

小孩服司各脫日見肥壯

女人有孕服之不但能補本身之力且能補及未生之嬰孩迨既生尤能使產母之乳力加厚而多。大有使嬰孩食之不盡之勢如是安得不日見肥壯乎。

倘君之營嗣爲世之强有力者辦事勇往卓然毅然則閣下對之必將掀髯而笑以爲克家有令子也而飲水思源君須牢記其強壯之故由於平日服司各脫之功。

小孩食品最妙爲司各脫

司各脫乳白鰲魚肝油係製於三十八年前現已名譽日隆假冒日夥故奉勸賜顧諸君切須記明眞正司各脫油有漁父負魚商標爲記封面無此牌者即係假冒切勿購入。
各處藥房俱有寄售
（七）
司各脫乳白鰲魚肝油能使小孩肥壯

奉天
經理處
德亨洋行

雙美人牌洗臉粉

頂好的修容品

盛開之花有凋落之時容顏美麗之青年年復一年皺紋漸生日就衰老一老則不復少矣敝舖發售双美人牌洗臉粉專揀選原料以適合衛生爲主調製品質優秀衛生之要品久已馳名於中外不論男婦老幼平常用本粉者能使皮膚艷麗去垢白色洗滌頭髮即生光增澤凡以本粉洗顏面之後施妝即美貌横生變醜成美返老還童其功實爲不可思議殊於使用含有鹽分水之地方遙優歐美香皀請試購用切盼
本舖 日本大阪 中山太陽堂
總經理 奉天 大阪洋行 營口奉天 寺庄洋行